PRIMER AÑO — Núm. 167. | PORTE PAGADO | Dirección, Redacción y Administración: AVENIDA DE MAYO 769 | Buenos Aires, Viernes 30 de Junio de 1916

Todas las cartas destinadas a la Redacción deben ser dirigidas al Director.

Como el diario no puede responsabilizarse por los manuscritos que se le envíen, ruega a los autores guarden copia de ellos.

Dirección Telegráfica: EPOCA; Buenos Aires

Teléfono: Unión Telefónica 5194, Avenida.

Propiedad de la Universidad de La Plata

La Epoca

PRECIOS DE SUSCRIPCION:

CAPITAL

$ m/n.	$ m/n.	$ m/n.	$ m/n.
Un mes 1.70	Tres meses 5	Seis meses 10	Un año 20

PROVINCIAS

Un mes 2	Tres meses 6	Seis meses 12	Un año 24

EXTERIOR

$ m/n	$ m/n	$ m/n	$ m/n
Un mes 2	Tres meses 6	Seis meses 12	Un año 24

Número del día 0.08 — Número atrasado (dentro de los 30 días) 0.20 — De fechas anteriores 0.50.

LA EPOCA se envía directamente por correo a toda persona que lo pida acompañando el importe correspondiente. Los pedidos de suscripciones para el interior de la República se atenderán por cualquier número de días a razón de 0.08 por ejemplar.

VEASE EN LA PAGINA FINAL LA INFORMACION DE ULTIMA HORA

30 DE JUNIO DE 1916

PARENTESIS

Las fiestas conmemorativas del centenario abren un breve paréntesis al curso de la vida nacional. Durante cierto tiempo vivirá el país una existencia particularmente consagrada a la celebración de oficios patrióticos, actos estos que, si alguna vez pueden pecar en la forma, llevan siempre ese generoso ímpetu interior que es la colaboración del pueblo en ceremonias cuya solemnidad esencial no alcanza a ser disminuída por la mezquindad burocrática de los programas oficiales. No seremos nosotros los que estimemos como perdido el tiempo consagrado al culto histórico. Sin atribuir mayor influencia educativa a los aspectos externos de estos jubileos patrióticos, creemos, empero, en el profundo influjo que ejerce sobre las generaciones actuales esa especie de contacto espiritual establecido con un pasado que es el manantial perenne de nuestra grandeza. Conviene que los pueblos detengan de vez en cuando el impulso de su actividad material siquiera sea para rectificar sus derroteros futuros, acordándolos a las direcciones que les vienen señalados desde el fondo de su propia historia, para reintegrar sus reservas espirituales en el tesoro intacto que es el legado de sus mayores. Por eso vemos con satisfacción este paréntesis que abre una jornada de paz y de alegría en nuestro agitado vivir.

Pero no es lícito olvidar que se trata solamente de un paréntesis, es decir, de un período interpolado que empieza y concluye en sí mismo, sin contestar a las cuestiones planteadas ni evitar que éstas reaparezcan más tarde. Porque las fiestas del centenario no pueden borrar de nuestra memoria la realidad de la vida nacional que vendrá inmediatamente a recobrar su sitio. Este interregno aplaza muchas cuestiones; no resuelve ninguna y parece poco probable que se resuelvan solas.

Cierto que la intensidad de la lucha política decayó con el pronunciamiento de los colegios electorales; pero su actividad ha tomado un nuevo rumbo, nueva forma, orientándose ahora hacia la asamblea legislativa convocada para el 20, con el objeto de proclamar la fórmula triunfante en los colegios electorales. Clausurada la asamblea, convergirá la curiosidad pública sobre un solo punto: la organización del futuro gobierno. En verdad, el desenvolvimiento regular del proceso político hace esperar confiadamente la organización pacífica del gobierno futuro. Todo hace prever que la fórmula proclamada por los colegios electorales podrá aplicarse tranquilamente a armar el mecanismo gobernante. Lo malo es que, entretanto, el país permanecerá a la expectativa, actitud que si no es materialmente exacta en el pueblo, resulta literal en el gobierno.

Ya hemos visto, en efecto, que el ejecutivo ha resignado de hecho sus atribuciones. Como el tercer criado de la parábola, se limita a enterrar su talento para entregarlo intacto, sin quitarle ni añadirle al dueño que vendrá a reclamarlo en un momento dado. Entiende cumplir así con su deber. No vale la pena discutir ese curioso criterio, tradicional en los gobiernos argentinos que juzgan prácticamente terminada su misión el 12 de junio y estiman que los cuatro meses que median hasta el 12 de octubre les han sido concedidos a modo de plazo para adoptar sus postreras disposiciones. Podría objetarse solamente que muchas e importantes cuestiones de gobierno podrían ser tratadas en forma que el gobierno futuro no tuviera que sufrir por el tiempo perdido. No incluimos entre éstos los problemas de la crisis que van aclarándose al margen de la sabiduría oficial y sin su concurso, gracias a la cordura del pueblo que aprende la lección recibida y ensaya reconstruir su existencia de acuerdo con principios económicos más prudentes que aquéllos que lo condujeran a la actual situación. Pero la repercusión de la guerra no nos ha respetado. Lejos de ello, hemos visto como nos alcanzó directamente, afectando nuestros más caros intereses. El alza de los fletes, primeramente; la depreciación del cereal, en seguida; las disminuciones en la importación, de inmediato y las dificultades del crédito, finalmente, no parecen haber estimulado la apatía del Ejecutivo. Países de potencialidad económica inferior a la nuestra han sabido contrarrestar enérgicamente las consecuencias indirectas de la guerra, transformándolas en factores de su prosperidad. Chile y el Brasil nos enseñaron el camino a seguir para obtener una reducción de fletes; no los enseñaron inútilmente: por lo demás, Ante nuestros ojos, Australia ha improvisado una marina mercante suficiente a las necesidades de su exportación. Norte América y el Canadá han sabido eludir hábilmente los efectos de la baja del cereal, rechazándolo contra nosotros. El ejecutivo nacional ha permanecido extático, entregado a quién sabe qué extrañas metafísicas.

Tampoco puede esperarse mucho más de la cámara, cuerpo político por excelencia, sobre el cual deben influir directamente las incertidumbres características de este período de transición. Además, las iniciativas del Congreso están limitadas por la formidable inercia del poder vecino, sobre el cual, como hemos dicho, aplica inútilmente la cafeína de las interpelaciones. Y conste que al hablar del congreso, nos referimos exclusivamente a la cámara de diputados; el senado, por razones diversas, ajusta fielmente sus actitudes a las del Ejecutivo.

De modo que el paréntesis del centenario amenaza prolongarse, rebasando el término señalado por la cronología oficial. Lo lastimoso es que no queda otro remedio que esperar, dado que sólo el Ejecutivo podría alterar esa perspectiva y el Ejecutivo no parece mentar tan osado propósito...

Violación de la ley de inmigración

Pasajeros rechazados

En el vapor español "Valbanera" llegaron a nuestro puerto procedente de Las Palmas y Santos y sin poseer ningún documento, pretendieron burlar la ley de inmigración y desembarcar en esta ciudad, los siguientes pasajeros: Antonio Nestor, de 17 años; Rafael Cruz, de 52 años; Santiago Martínez, de 19 años; Antonio Lieti, de 28 años, y Rafael Bonardo, de 34 años; los cuatro primeros de nacionalidad española y el último italiano.

La Dirección General de Inmigración, en vista de que ninguno de los nombrados poseían documentos de identificación y tratándose de pasajeros clandestinos, no les permitió desembarcarse, quedando por lo tanto a bordo del "Valbanera", el cual los reconducirá para sus respectivos puertos de procedencia.

El ministro argentino en París

Su renuncia del cargo

Nos llega la noticia de que el ministro argentino en París doctor Enrique Rodríguez Larreta ha presentado la renuncia de ese cargo. Esta información no hemos podido comprobarla en el ministerio de Relaciones Exteriores, dada la reserva impenetrable que sobre todos estos asuntos se guarda.

En todo caso resulta sensible el anuncio del hecho, puesto que es el doctor Rodríguez Larreta un diplomático inteligente y hábil, que ha sabido prestigiar eficazmente en Europa el desenvolvimiento y la prosperidad nacional.

El paso de los Andes y el Aero Club Argentino

Un acto de patriotismo de los aeronautas

EL CAPITAN ZULOAGA EN NUESTRA CASA

Aunque poco han trascendido ciertos detalles preliminares de la hazaña que acaban de llevar a cabo, para gloria propia y de nuestro país, el capitán Zuloaga y el señor Bradley, en los círculos deportivos no es un misterio el enfriamiento le relaciones que se ha producido entre estos caballeros y el Aero Club Argentino. Pasaremos por alto las causas determinantes del incidente, que se atribuyen a malentendidos, y no entraremos a juzgar el asunto porque no somos jueces en esta materia. Hemos lamentado, eso sí, ese enfriamiento de relaciones sin el cual el justísimo homenaje que tributó la metrópoli a los aeronautas, a su llegada a esta capital, después de haber traspuesto en un acto de arrojo las altas cumbres, pudo haber llegado a proporciones aun más importantes de las que tuvo esa recepción.

Ahora bien: en privado, pues en ningún momento quisimos apelar a la publicidad, a fin de evitar los rozamientos que pudiera haber originado ese recurso, hemos trabajado con empeño en el sentido de acortar distancias para conseguir una reconciliación entre el Aero Club y los señores Bradley y Zuloaga. Una razón de patriotismo nos movía a ello.

A nosotros, a nuestro país, a todos los argentinos, nos interesa que en todo el mundo se conozca la hazaña que acaban de realizar los héroes argentinos. Y el único habilitado para homologar este grandioso episodio es el Aero Club Argentino, único representante en esta nación ante la federación internacional.

Felizmente, nuestros empeños han tenido el mejor éxito. El capitán Zuloaga tuvo esta mañana la gentileza de visitar nuestra redacción y al felicitarlo por su hazaña, abordamos el tema de la reconciliación con una serie de argumentos que el distinguido militar aceptó como razonables y justos.

El capitán Zuloaga coincidió con nosotros en que era patriótico que el suceso de la travesía de los Andes llegara en forma oficial a conocimiento de todos los países y convencido de esta necesidad, nos manifestó que hoy mismo se empeñaría con su compañero, el señor Bradley, a fin de colocar por encima de cualquier razón, por respetable que sea, la razón del patriotismo.

CAMBIO DE DOMICILIO

La ruleta de Avellaneda funcionará en Junín

El gobierno de la provincia de Buenos Aires, haciendo como que cedía a las imposiciones de una exigencia moral, decidió clausurar, recientemente, la ruleta que funcionaba en Avellaneda.

Los que creyeron que aquella actitud señalaba el comienzo de un cambio de conducta, en la política de tolerancia que aquel gobierno ha practicado respecto a las casas de juego que funcionan en la provincia, se han equivocado. La ruleta de Avellaneda no ha sido clausurada, en realidad, sino trasladada a otra localidad bonaerense. En adelante funcionará en Junín a donde han sido llevados no sólo los útiles sino que también el personal competente y adiestrado, que manejaba la de Avellaneda.

El dato es rigurosamente cierto y sirve para demostrar que el régimen bonaerense, como el zorro, cambiará el pelo, pero no los procedimientos.

FINAL DE GOBIERNO

UNA LUCHA DE POSTULANTES

Entre nosotros los períodos finales de gobierno son temibles. Existen precedentes desastrosos que la opinión pública siempre teme ver renovados. Para el criterio imperante en las situaciones anteriores, el espacio de tiempo que media entre la elección de junio y la fecha de la entrega del mando era una especie de período preliminar de un naufragio. El "¡sálvese quien pueda!" circulaba como voz de orden desde los despachos ministeriales hasta las mesas de los supernumerarios filtrados en la administración por medio de influencias más o menos equívocas.

Esperábamos que el doctor de la Plaza pudiera substraerse al influjo de ese pánico periódico; y, ya que no de cosa de mayor aliento, creíamoslo capaz de verlo llegar al fin de su período sin haberse comprometido en esas liquidaciones de última hora que hicieron lamentablemente famosos los últimos días de ciertos gobiernos. Y bien; el espectáculo de ciertos manejos que inútilmente se trata de mantener secretos nos hace experimentar serias inquietudes por la opinión que teníamos formada de la prudencia y la energía del primer magistrado. Sabemos que el despacho presidencial está sufriendo un formidable asedio de postulantes encumbrados deseosos de encontrar refugio seguro contra toda contingencia. En otro sitio nos referimos a la presión que está ejerciendo el senado para dar colocación en la magistratura a alguno o algunos de sus miembros cesantes. Inoficioso fuera añadir algo a lo ya dicho por nosotros sobre la odiosa corruptela que significa confiar la administración superior de la justicia a viejos políticos desplazados por la opinión pública. Si algo atraería severos reproches sobre el presidente, fuera un acto de debilidad que reprodujera procedimientos merecidamente reprobados.

Pero no sólo debe resistir el doctor de la Plaza la guerra que le traen de fuera, sino, también, hacerse fuerte contra las sugestiones de las gentes que le rodean. Porque los ministros—algunos ministros, por lo menos—parecen partir de ese criterio que atribuye al gobierno el deber de coronar sus días finales con un copioso tiraje de decretos y nombramientos de complacencia. Los ascensos militares con que se pretende terminar el período de maniobras, acaso para dar al simulacro los visos de realidad que confiere el espectáculo de ascensos sobre el campo de batalla, entran, ellos también, en ese sistema de premios y recompensas justamente censurado. Pero ciertos "conwitises" no se detienen aquí. Activos y oportunos pasean su mirada de águila por todo el panorama del presupuesto, donde se produce una vacante, allí está su solicitud. Sabemos que el fallecimiento del ministro en Londres ha venido a aumentar las tribulaciones del doctor Plaza. Se habla de candidaturas inevitables y se citan hasta los nombres de tres ministros que aceptarían gustosos la plenipotencia ante el gobierno inglés...

Como se ve, bien hacemos al poner al país en guardia contra el período final del gobierno. Bien hacía el doctor de la Plaza en adoptar idéntica actitud.

COMISION DEL TEATRO COLON

Esta tarde, después de las 5, debe reunirse la comisión asesora del teatro Colón, a cuyo efecto ha sido citada por el intendente que forma parte de ella.

La comisión tiene en cartera asuntos de importancia relacionados con la temporada lírica actual del coliseo municipal, en particular la prohibición de representar la ópera del maestro Leroux, dictada por la intendencia.

Doctor Max Grillo

Su arribo a nuestra capital

Ayer llegó a nuestra capital el doctor Max Grillo, encargado de negocios de Colombia en la vecina república de Bolivia.

El doctor Grillo es uno de los más reputados escritores de su país y goza en América de un merecido prestigio.

Su actuación diplomática ha sido brillante y en más de una ocasión la prensa colombiana le ha tributado por ello calurosos elogios.

Su labor literaria es fecunda e importante. Versos, críticas, cuentos, relatos históricos, todos los géneros han sido abordados por su pluma y en todos ellos ha dejado una huella y ha obtenido un laurel.

El doctor Grillo permanecerá en nuestra capital algunos días.

DE MENDOZA

DESQUICIO ESCOLAR

En ediciones recientes nos ocupamos de la marcha irregular de la Dirección General de Escuelas de esa provincia y señalamos la necesidad de regularizar el pago de sueldos a los maestros a quienes se les adeuda ocho meses de sueldos.

La noticia de la renuncia del secretario general de la repartición, educador de nota y eminentes servicios, de larga práctica en el profesorado secundario y cuya incorporación al magisterio de la provincia era un aporte real a la tarea de la educación, confirma los cargos apuntados anteriormente y evidencia el desquicio que reina en tan importante rama administrativa, que por sus funciones mismas debería entregarse a técnicos de prestigio y práctica en el manejo de los asuntos escolares.

La población escolar

Más de un millón de niños que no concurren a las escuelas

Un estimable colega de la mañana publica en su número de hoy un fragmento del censo nacional, levantado en 1912, relacionado con la población escolar de la república.

Según las cifras globales el total de la población escolar en la época que se levantó el último censo en toda la república era de 1.879.215.

El consejo nacional de educación le había entregado en la misma fecha a uno de los legisladores del partido Radical un censo completo de la asistencia escolar, por lo menos de los conscriptos en toda la república: no solamente en las escuelas fiscales nacionales, sino fiscales provinciales, amén de todas las escuelas particularidades, asilos, etc., como así de las nocturnas. El total arrojaba 872.713.

Cada vez que se ha planteado el problema del analfabetismo se ha dicho que más de medio millón de niños quedaban en el país sin recibir los beneficios de la instrucción primaria; pero teniendo a la mano los datos que arroja el censo nacional de 1912 y el censo que a su vez propuso el Consejo Nacional de Educación en la misma fecha, a que hemos aludido, resulta que la cifra exacta de la población escolar que no recibe los beneficios de la instrucción se eleva nada menos que a 1.006.502 niños; lo cual constituye una verdadera enormidad.

EL PRESIDENTE Y EL SENADO

TIRANTEZ DE RELACIONES

Desde días atrás se viene comentando en los altos círculos parlamentarios y políticos la situación incómoda y molesta en que la presión de un núcleo de senadores quiere colocar al presidente de la república.

No existe todavía lo que podía llamarse un conflicto serio, entre el P. E. y la mayoría de la alta cámara, pero flota en el ambiente una tirantez de relaciones, se dejan traslucir una serie de circunstancias equívocas y se ponen de manifiesto determinadas actitudes hostiles, que todo hace presumir la inminencia de una crisis, o cuando menos dificultades imprevistas con las perturbaciones y consecuencias inherentes a un estado de cosas planteadas desde distintos puntos de vista.

Algunos senadores nacionales asediados por compromisos formales contraídos entre ciertas personalidades disponibles, y quizás en el ocaso; otros que tratando de asegurar el porvenir buscan suculentas posiciones públicas inamovibles para consolidarse contra futuros vaivenes de la política, han comenzado a ejercitar sus influencias en forma inconveniente y conducen sus pretensiones hasta perfilar una especie de asalto a elevados cargos vacantes en la administración nacional, con detrimento de las condignas atribuciones de ese cuerpo.

Sabemos que el presidente de la nación ha manifestado su profundo desagrado ante este torniquete disimulado que se le quiere aplicar para satisfacer apetitos mal contenidos, y no oculta tampoco su reprobación frente a esa avalancha de postulantes de insignes categorías, que pretenden alzarse como en país conquistado con todos los frutos de un proficuo botín de guerra.

Pero no es sólo el primer magistrado quien se resiste a las solicitaciones inconvenientes de los senadores, sino que también el ministro de justicia e instrucción pública ha hablado muy claro en presencia de estos hechos poco edificantes para el celo y la alcurnia de los protagonistas, y amenaza con su dimisión inmediata si se le llega a pedir su firma para la proposición de ciertos nombres en el mensaje de rigor.

Nos sería dado puntualizar concretos y ofrecer nombres propios, pero preferimos dejarlos para más adelante si fuera necesario, porque aún asistimos a la primera faz de esta cuestión ingrata, y porque, según las versiones a que debemos circunscribirnos, el asunto ha sufrido un compás de espera hasta que pasen las festividades patrias y el doctor Saavedra Lamas regrese de su viaje a Tucumán.

Sin embargo los hechos se han producido y las fauces están bien abiertas; por eso damos nuestra voz de alarma y formulamos desde ya la protesta anticipada al malón con que no se nos quiere obsequiar en este final de un régimen.

UNION CIVICA RADICAL

La asamblea de anoche en el teatro Nuevo

Numerosa concurrencia

LOS DISCURSOS

Ante un público que llenaba por completo el amplio local del teatro Nuevo y entre el que notamos la presencia de numerosas damas, tuvo lugar anoche la velada cívica organizada por el comité de propaganda radical, en conmemoración del 20.º aniversario del fallecimiento del doctor Alem.

El acto revistió el calor y entusiasmo que caracteriza nuestras asambleas partidarias, revistiendo en conjunto un hermoso acto de propaganda y de homenaje al ilustre fundador del partido.

A las 9 p. m. se inició el acto con el Himno Nacional, cuyo final fué largamente aplaudido.

A continuación y después de breves palabras pronunciadas por un miembro del comité organizador, hizo uso de la palabra el diputado nacional señor José Luis Cantilo, cuya presencia en la tribuna fué saludada con una larga ovación.

El diputado Cantilo dijo, después de agradecer las entusiastas manifestaciones de la asamblea, que había aceptado la gentil invitación de la comisión de propaganda, por el alto propósito que había inspirado la convocatoria, por las circunstancias en la cual se efectuaba y como un homenaje a la opinión radical, siempre vigilante y anhelosa de exteriorizar sus sentimientos y aspiraciones con ocasión de los grandes aniversarios conmemorativos de trascendentales sucesos partidarios.

Así la conmemoración que se hará mañana de la muerte de Alem, iniciada en aquella asamblea, la cual, como otros años, congregaba a la juventud para rememorar las etapas de una larga y ruda labor cívica, no, cual otras veces, para retemplar el espíritu y afirmar propósitos inquebrantables, sino para rubricar un triunfo que era la consumación de la vieja y amada obra, cumplida al fin por el esfuerzo patriótico de la nación, desde las filas de la Unión Cívica Radical.

Recordó el orador a grandes rasgos la acción radical desde sus orígines; su admirable fe, su inconmovible tesón, su perseverancia ejemplar.

Habló luego de los grandes días presentes, de la conmemoración que embarga y agita los espíritus, del ideal que anima a todos los argentinos en esta hora culminante de nuestra vida nacional. Se refirió a la solemne conmemoración del Congreso de Tucumán y dijo que así como todas las fuerzas del país, los hombres de todos los campos y de todas las actividades, ofrendan a la patria sus mejores votos y anhelos, los radicales tienen la incomparable satisfacción de haber culminado una obra que es por definición patriótica y nacional, toda vez que no cuciera ni mezquinas pasiones, ni ambiciones bastardas, ni odios estrechos, para ofrecerla como holocausto del civismo en el glorioso centenario de julio.

Trató luego de la caracterización de los distintos períodos de la historia argentina, refiriéndose principalmente a los últimos 25 años, en los cuales cumplida la tarea de la organización y solucionados graves problemas internos, quedó pendiente la práctica de las instituciones, la verdad del sufragio, la moralidad en la vida pública, la reparación nacional en todos los órdenes, como desagravio y como plan definitivo de futura acción.

Eso ha hecho la Unión Cívica Radical; esa ha sido su obra, la base de su programa y su razón de ser. La primera parte de la evolución ha quedado cumplida; afirmado el ideal, corresponde custodiarlo, salvaguardarlo, y esta es la misión del porvenir, la nueva faz de la Unión Cívica Radical como entidad política.

Recordó en seguida la participación de Alem e Irigoyen en el desenvolvimiento de la Unión Cívica Radical. Se refirió a la integridad de carácter de uno y de otro, e hizo un caluroso elogio de la firmeza, la serenidad de espíritu y la noble altivez con que el doctor Irigoyen había afrontado el problema presidencial, extraño sistemáticamente a las combinaciones de los cálculos, indiferente a la amenazas, inconmovible a todo lo que no fuera el deber tal como lo había entendido y practicado siempre.

Por último, recordó las peregrinaciones patrióticas de los últimos años a la tumba de Alem y estableció la diferencia existente entre aquellas, trasunto de aspiraciones nacionales no satisfechas, y esta que consagra definitivamente la acción pública, los ideales y propósitos del amado caudillo.

Acto seguido hizo uso de la palabra el doctor Albino Pugnalin, quien pronunció un hermoso discurso, en el que empezó diciendo:

"En estos momentos de alegrías del espíritu, por el triunfo que ha de ser el punto de arranque de la reparación nacional, se piensa involuntaria y hasta melancólicamente en los que ya no están, en los vigorosos obreros que se fueron, dejando la siempre palpitante, la siempre inconclusa tarea; en aquellos que dieron de un solo golpe su vida entre el humo de las barricadas y aquellos que rindieron todos los días un poco de su vida por el ideal, como el héroe militar que la rinde de golpe en la polvareda de la batalla, para hacer una patria más rica, más respetada, más grande...

A ellos: para los precursores de esta gran jornada que se funda el bronce de los cañones, templado en el estruendo de la guerra civil para con él perpetuar en su augusta serenidad de patriotas el sacrificio de una generación; para los héroes ignorados, a aquellos que hacen la política silenciosa del deber, sin más esperanzas que la grandeza del país, a los que alternan la fatigosa labor diaria con la ingrata y humilde de comité, un recuerdo... y, en fin, como un homenaje a todos y a Alem en primer término, pido a esta asamblea, la primera después de la victoria, se ponga de pie".

Recordó luego que asistimos a la formación más visible de la transformación progresiva del país y que desde la cumbre de nuestra ascensión divisamos dos caminos, abrupto y sombrío el uno, e iluminado de resplandores que han de guiarnos en su camino el otro; eran ellos el pasado y el porvenir.

Se refirió luego a la época incipiente de nuestra organización nacional, esfuerzo supremo realizado por una élite intelectual, hasta que el período inmigratorio nos trajo con el viajero el oro y con él las obras públicas de progreso que acrecentaron nuestras riquezas naturales.

Pero con esta era de progreso, dijo, surge también el apetito de los advenedizos y... comienza el naufragio, con la corrupción política, que deja de ser una función superior de gobierno, para ser solo un medio de triunfar en la vida, convirtiéndose en bandería de bajos intereses; es entonces, continúa, que el radicalismo levanta su voz de protesta, que se extingue entre el murmullo de los prevaricadores y la contemplación fría de los escépticos.

Continúa luego el orador analizando las diversas fases de esa mal llamada política, en que todo se perdió, menos la fe del radicalismo, que por obra de sus propios esfuerzos, consigue al fin llegar a las funciones del gobierno por el esfuerzo creciente de la voluntad popular.

Refiríose después a la obra de reconstrucción nacional, que al nuevo gobierno le toca realizar, extendiéndose en el estudio de los diversos problemas de orden comercial e industrial que requieren urgente resolución, manifestando que si era posible que "la América del Sur, con sus noventa millones de habitantes y un comercio que pasa de los 3.000 millones de pesos oro, contando con toda clase de productos, ¿no puede acaso intentar una política de resistencia a los pueblos fuertes, empeñados en destruir los esfuerzos de todos y en buscar soluciones para el futuro, deprimentes para los débiles?

¿Debemos observar con ojos impasibles los avances en estos países, que arruinan el comercio, las industrias, los salarios y que destruyen la riqueza pública y privada?

¿Debemos observar con ojos impasibles el encadenamiento de nuestra libertad comercial que entrega nuestros produtos agrícolas en

manos de un comprador, en condiciones miserables, por medio de listas — "llámense rojas o negras" — y que en estos momentos amenaza arruinar nuestro mercado de lanas, y, que en definitiva no perjudica sino al productor argentino o inglés, alemán o ruso?

Podemos alzar nuestra cabeza en el éter puro, señores, pero no podemos olvidar que nuestros pies están clavados en la tierra...

Si la guerra que hoy se desarrolla en Europa y afecta al mundo entero, puede estimarse como una lucha de hegemonía o una lucha de influencias en el comercio internor y de penetración y dominio en los países inferiores, ¿no es lógico que los débiles la resistan en defensa propia, por medios de planes adecuados y que abandone de una vez por todas las apariencias para buscar también la utilidad?

¿No han roto por la utilidad acaso — todos los estados europeos sin excepción — los convenios internacionales, aún aquellos que interesaban a los neutrales?"

Urge, pues, — dijo, — la defensa de nuestra producción y de nuestra riqueza amenazada seriamente, lo mismo que la de los demás pueblos de América y esa defensa por la comunidad de intereses sólo puede venir de su unión.

Terminó el doctor Pugnalin diciendo que así como hemos realizado nuestra independencia política, cuyo centenario conmemoraremos en breve, debemos también conquistar la independencia económica y que esa tarea es la que toca realizar a nosotros y nuestros hijos, para consumar en definitiva la verdadera grandeza de la patria.

Al doctor Pugnalin, que fué largamente aplaudido, le siguió en el uso de la palabra el doctor Andrés Ferreyra (hijo), cuya presencia fué saludada con una salva de aplausos.

El doctor Ferreyra se expresó en los siguientes términos:

"Batalladora y triunfante democracia, la que al calor de la victoria, turbulenta y regocijada, congrega sus entusiasmos, sus afanes y sus esperanzas en la hora de mayor responsabilidad histórica que pudo caber a generación alguna de argentinos.

Dulce alegría espiritual la que irradia en su abrupta destemplanza esta asamblea, cuando lleva al ojo avizor la seguridad de que, entre el traquetear afanoso de las expectativas, una racha vivificadora de ideal ha imantado las corrientes internas del pueblo, vigorizando la confianza de las vidas abnegadas que supieron en los lares de la nacionalidad mantener incólumnes el fuego sagrado de la Patria redimida y redentora!

Bella historia política la narrada con sangre y con palabras en estos últimos veinte y cinco años de perseverante y trágico batallar por la conquista de un ideal humano. Bella historia política que se asemeja, en su rústica y espontánea congregación en el esfuerzo, al glorioso levantamiento que teniendo por cuna la valerosa Atenas del Plata fué a colocar bizarramente, en heróica trayectoria de innegables sacrificios, su pendón revolucionario en la cumbre inmortal del Chimborazo.

Bella historia política la amasada hora por hora en el hogar argentino, con las lágrimas de las esposas, los estímulos de las novias y los prudentes consejos de las madres. ¡Cuántos ignorados y desconocidos han levantado el colosal edificio de nuestra victoria! ¡Cuánta vida solitaria, perdida entre el dolor y el hambre, ha cooperado con su esfuerzo anónimo a cimentar la consagración del ideal triunfante! Mujeres, ciudadanos, militares, extranjeros adolescentes, asociados todos en una obra de solidaridad humana, cada uno, poniendo, instante por instante, el grano de arena, ya con su protesta, ya con su entusiasmo; cada uno, entregando toda su contribución individual a fin de mirar de cerca la corporización de la estatura, el mármol pulido, el semblante apolíneo, la obra inmortal, en una palabra, deliciosamente soñada en sus afanes colectivos, y ante la cual, una vez que la ve hecha realidad, se sentirá absorto e invadido súbitamente de una alegría inexplicable, de un tan hondo bienestar que, musitando frases intraducibles, en un arranque supremo de adoración a la corporización de su ideal, caerá inconscientemente de rodillas!

He ahí cuál es el proceso del ideal de los pueblos; he ahí cómo se conquistan todas las libertades: la estatua que ardorosamente va cincelando la imaginación popular!

Contemplad a vuestros hermanos, en cerros, cuchillas y llanuras luchando por el triunfo de su libertad civil y política. Miradlos, anatematizados y perseguidos aquellos que se olvidaron del derecho de los otros, porque nunca tuvieron el concepto del propio derecho. Seguidlos a través de esa triste y gloriosa provincia de Buenos Aires, asaltados en sus haciendas, ultimados en sus vidas acorralados en sus ideas. Ved la obra de un loco, preponderante y absorbente, rodeado de hombres que padecen de atrofia moral y que, ahitos de poder, entumecidos en la función pública, desarticulan sus cerebros para defender la injusticia y consagrar la ignominia!

¡Oh, señores, qué bello ejemplo histórico recogerán las generaciones futuras de la obra denodada de la Unión Cívica Radical!

Cuando el pensamiento escrute la intrincada raigambre de la evolución civil y política de la nación argentina, cómo se ha de llenar de asombro al llegar a observar que, sin la dirección del Estado, sin disponer de la función pública, un hombre pudo, en el modesto silencio de la austeridad de su vida, encaminar todo un pueblo, orientar toda una aspiración y consagrar el triunfo del más alto ideal republicano!

Y cuando el historiador sociólogo penetre esa vida, la analice en sus detalles, la observe en sus manifestaciones, la catalogue en sus cuadros comparativos y la sienta tan digna como Las Vidas que inmortalizara el genio de Plutarco, ¡cuál no será su asombro al compenetrarse de que aquella vida no tuvo complicaciones psicológicas, no caldeó a las asambleas con su palabra, no subyugó a los hombres ni por el dinero ni por sus intereses sino que, en una admirabe síntesis cerebral, condensó todo el dolor de su pueblo, toda la abnegación de los hombres amantes de su Patria, y él, dolor y abnegación, como un ateniense de los tiempos de Milciades, puso en sus palabras el dolor de su pueblo y en su conducta la abnegación sublime de su raza!

Hoy, en la victoria, se gobernará para todos los argentinos. No debe perturbarse el hogar modesto con las asechanzas de los desplazamientos futuros. Queremos una familia solidarizada en la justicia y en el amor mutuo de los hombres a quienes ampara una misma bandera y a quienes protegen idénticas leyes. Casualmente esa y no otra, ha sido la razón de nuestro denodado esfuerzo. Gobiernos para los argentinos, pedimos siempre, gobiernos para los argentinos, repetían nuestros tesoneros correligionarios cuando se les perseguía en sus derechos; gobiernos para los argentinos tronaban las tribunas cuando las caldeaban las frases de nuestros oradores; gobierno, sí, pero el gobierno no significa prerrogativas de sangre que no autorizan nuestras leyes ni entronizamientos de plutocracia que no permiten las instituciones republicanas!"

El hermoso discurso del doctor Ferreyra fué larga y entusiastamente aplaudido por la concurrencia.

A continuación pronunciaron vibrantes y patrióticas arengas los señores Fonrouge y Ballesteros, que como los anteriores, fueron muy aplaudidos.

El acto finalizó a las 11 de la noche entre las aclamaciones y vítores del público a los doctores Irigoyen-Luna, a la Unión Cívica Radical y a la memoria imperecedera del doctor Alem.

20.º ANIVERSARIO DE LA MUERTE DEL DOCTOR ALEM

Diversos homenajes

Con motivo de cumplirse mañana el 20.º aniversario del fallecimiento del doctor Leandro N. Alem, todos los comités radicales de la capital han invitado a sus afiliados a concurrir al cementerio de la Recoleta, donde se realizarán diversos homenajes ante el monumento a los caídos en la revolución del 90,

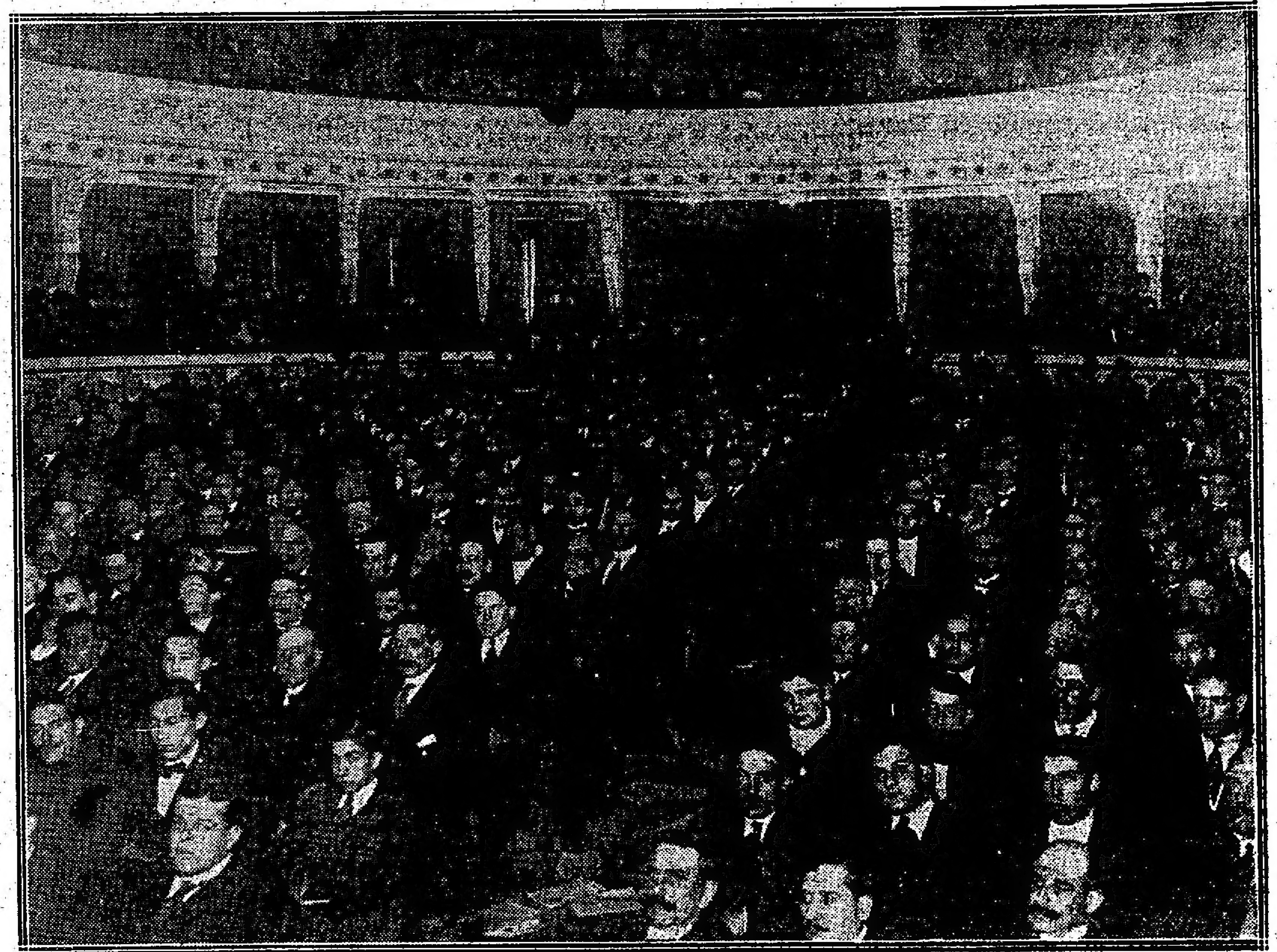

La asamblea de anoche en el teatro Nuevo. — La concurrencia escuchando los discursos

donde, como se sabe, se guardan los restos del prócer.

La mayoría de las agrupaciones radicales de la capital han designado de su seno comisiones para prestar guardia de honor ante el mausoleo.

De ello damos amplia información a con[illegible]ión:

CIRCUNSCRIPCION 4.ª

San Juan Evangelista

El comité radical de la 4.ª circunscripción invita a todos sus correligionarios a concurrir al cementerio de la Recoleta mañana sábado, 1.º de julio, a visitar el mausoleo donde se guardan los restos del doctor Leandro N. Alem, en conmemoración del vigésimo aniversario de su muerte.

CIRCUNSCRIPCION 9.ª

Balvanera Oeste

Este comité, en ocasión del 20.º aniversario de la muerte del doctor Alem ha designado a los correligionarios señores doctor José A. Raices, doctor Obdulio Siri, Luis N. Gevini, Miguel Gazpio, José Minuto, Enrique Delerio, Eugenio A. Beltrame, Paulino Broucas, Francisco A. Turano, Francisco Giorno, Ricardo Aimo y J. López Imizcoz, para que hagan guardia de honor el 1.º de julio en la Recoleta ante el mausoleo que guarda los restos del venerable ciudadano.

CIRCUNSCRIPCION 10.ª

Balvanera Sud

Este comité, en oportunidad del 20.º aniversario de la muerte del doctor Leandro N. Alem, ha nombrado la siguiente comisión para que hagan guardia de honor en la tumba del esclarecido tribuno.

Doctor Arturo L. Acarne, Santiago Bardier, Virgilio Patrenostro, Angel Vago, Victorio Vago, José Gianastassio, Ramón Fariña Paz, Esteban J. Lewis, Pablo Haude, Francisco Sozzani, José Ferreyra, Federico Speroni, José A. Garibaldi, Julián Espinosa, Benito Stefanelli y ha designado al doctor Antonio Petrozzi, para hacer uso de la palabra en la Recoleta.

Ha resuelto también depositar una corona de flores naturales en nombre de este comité.

CIRCUNSCRIPCION 18.ª

Las Heras

El comité de esta sección ha designado una comisión compuesta por los señores Alberto Scarabelli, Felipe Restano, Antonio Delfino, Guillermo Sullivan, Miguel Berreta, Amadeo Ríos, Juan J. Guerra, Manuel Trejo, Tomás Mac Gougt, doctor Amadeo E. Grandi, Juan Caffera, Luis Cavana, Antonio B. Podestá, César Belando, Manuel P. Bravo, Arturo B. Ravenna, Hilario A. Ibarra, José A. Chaves, doctor Pedro A. Fox, Pompeyo L. Caimi, Cardos Pirate y Jacinto Fernández, para que mañana aniversario de la muerte del doctor Leandro N. Alem, hagan guardia de honor en la tumba que guarda sus restos en el cementerio del norte.

CIRCUNSCRIPCION 20.ª

Socorro

Ha designado la siguiente comisión para que preste guardia de honor ante la tumba del doctor Alem:

Señores: Jedro J. Cremona, doctor Cesáreo Urquiola, Alfredo J. Mauvezin, Miguel Gremolini, Pedro I. Iribarren.

COMITE DE PROPAGANDA

Con motivo del aniversario de la muerte del doctor Alem, el comité de propaganda ha designado a los doctores Vicente Novari, Leopoldo Carelli y señores Arturo Meccia, Ernesto D. Poli, Mariano Mengochu, Adolfo Alsina, Juan I. de la Torre, Alberto E. Bovari y Carlos Rarafi, para que concurran en su representación a la Recoleta en los actos de los homenajes.

CIRCUNSCRIPCION 1.ª

Subcomité "Leandro N. Alem"

Ha designado en guardia de honor a los siguientes correligionarios:

Luis A. Melo, doctor Atilio Giberti, Juan Bidegain, Gregorio Stockdale, Emilio Acevey, Julio López, Ambrosio de Facio, Emilio Miseu, ta, Humberto Sanguinetti, J. Alfaro, E. Albornoz, L. Llambías Mir, Horacio R. Correa, J. Núñez, L. G. Bertolotti, R. Reali, R. Aráuz, C. Ramos, J. Corasulo, R. Echart, A. Mariani, Teótimo González Videla, A. Leivas Carrizo, J. Ferrari, J. A. Moreno y A. Allende.

CIRCUNSCRIPCION 8.ª

Centro patriótico radical

Esta agrupación, en su última reunión, resolvió adherirse al homenaje de mañana. Al efecto, designó dos comisiones para que ese día hagan guardia de honor ante el monumento a la Revolución. De 8 a 12 m., Sres. Ricardo Castro, Luis T. Minuto, Cayetano J. Secchi, José R. Castro y Antonio J. Chavarría; de 12 a 5 p. m., señores Félix H. Castro, Pedro E. Sampietro, Francisco Cerrutti, Roque Francolino y Luis E. Cuesta.

CLUB "BALUARTE RADICAL"

Este club de la sección 8.a de esta capital ha designado en comisión para que en representación del mismo hagan guardia de honor en el mausoleo que guarda los restos del doctor Leandro N. Alem, mañana, a los siguientes señores: Ambrosio Binaghi, doctor Edelmiro Serra, Juan F. Fiorito, doctor Domingo Casalnovo, Alberto Castelli, Juan E. Farnés, Juan Ripoll, ingeniero José Quartino, Ernesto Castelli, Alfredo Fáurega, doctor Rufino Almeira, Juan J. de la Torre, mayor Lauro Fernández, Martín J. Giacchino, Luis A. Cernuschi, Carlos M. Carrere, Fenelón Torres, Roger Grau, Julián F. Alvarez, Eugenio Alemán, Fernando A. Migliamo.

CLUB MAIPU

Los miembros del club Maipú están citados para mañana, en su local, Monroe número 4250, a las 2 p. m. para de allí concurrir a la Recoleta a depositar una corona en la tumba del doctor Alem.

SUBCOMITE "CORONEL BENJAMIN CALVETE"

Este subcomité ha resuelto el nombramiento de una comisión compuesta por los señores Pedro Faggioli, Evaristo Manrique, Justo Tizón, Guillermo A. Faggioli y Carlos Fitipaldi para que haga guardia de honor en el cementerio de la Recoleta, mañana, con motivo del 20 aniversario de la muerte del doctor Leandro N. Alem, en cuyo acto harán uso de la palabra en nombre de este subcomité, los señores Evaristo Manrique y Guillermo A. Faggioli.

SUBCOMITE "VILLA DEVOTO"

Circunscripción 15.a

Han sido designados para hacer guardia de honor en la tumba del doctor Alem, mañana, los ciudadanos doctor Juan C. Hoirt, Andrés P. Mackintosh, José A. Tagliabúe, José N. Mendieta, Juan P. Arbeille, Antonio T. Carbone, Luis Troglio, Rodolfo Festal, Angel Casati, Guillermo Hiriart, Enrique Ranel, Justo J. Antenini, José M. Rulad, Francisco Tagliabue, Santiago Sommariva.

CLUB "SARMIENTO"

Este club en homenaje al aniversario del fallecimiento del ilustre ciudadano doctor Leandro N. Alem, ha resuelto nombrar una comisión de diez miembros para que hagan guardia de honor en el mausoleo que guarda sus restos en la Recoleta, mañana, la que está compuesta por los señores Manuel Guibert Blank, Augusto C. Durante, Armando Armono, Santiago Rascialla, José G. Cortellezzi, Alfredo Concepción, Constantino Crenole, Emilio Lartigau, Alfredo Valentini y Pedro Porcopis, y designar al señor Augusto C. Durante para que haga uso de la palabra en nombre de este club.

SUBCOMITE "LEANDRO N. ALEM"

5.a circunscripción

En reunión realizada ayer por esta agrupación se ha resuelto invitar a sus adherentes a concurrir al cementerio del Norte con el propósito de tributar homenaje ante la tumba del gran patricio, tribuno y fundador de la Unión Cívica Radical, doctor Leandro N. Alem. Han sido designados en calidad de delegados oficiales a ese acto, los señores Hipólito Leroux, Marcelino Bernaola, Carlos Gatti, Pedro Estrabón, Luis I. de la Torre y Domingo López.

SUBCOMITE "JULIO FERNANDEZ VILLANUEVA"

El subcomité "Julio Fernández Villanueva" ha designado a los señores Florencio Se pe, Carlos J. Pagliera Núñez, Augusto A. Ferrari, Gregorio Pérez, Manuel Manrique (hijo) y Saul Zeballos, para que lo representen en los diversos actos que se celebrarán en la Recoleta mañana.

CLUB MAIPU

Esta agrupación hace saber a los radicales de los circuitos 143, 144, 145 y 146 que deben concurrir los martes y jueves de 8 a 10 p. m. a inscribirse en el nuevo libro de adherentes.

SUBCOMITE JULIO FERNANDEZ VILLANUEVA

Circunscripción 17.a

Este subcomité invita a todos sus adherentes a una reunión que se efectuará mañana a las 9 p. m., en su colal calle Soler número 5502, para tratar asuntos de interés colectivo.

CIRCUNSCRIPCION 9.a

Balvanera Norte

Mañana, a las nueve p. m., en el local del comité Bermejo 53 continuará el doctor José A. Raices su conferencia sobre higiene sexual.

COMITE A. DEL VALLE

Circunscripción 8.a

Ha designado la siguiente comisión para prestar guardia de honor:

Señores R. Francolino, César Saragato, Abraham Trossmann, Silverio Casino y Adolfo Saragato.

BUENOS AIRES

Homenaje al Dr. Alem — Fiesta radical

GENERAL PAZ, junio 30.—El domingo próximo 2 de julio, el comité de la Unión Cívica Radical, conmemorando el vigésimo aniversario de la muerte del doctor Leandro N. Alem y como un justo homenaje, ha resuelto distribuir carne y comestibles a todos los pobres sin distinción de color político.

Festejando el triunfo de la fórmula presidencial se [illegible] con una carne con cue[illegible] a los correligionarios y a [illegible] que simpaticen con los ideales del partido, realizándose después una manifestación pública.

El triunfo de la fórmula radical

JUNIN, junio 30. — La manifestación cívica que prepara el comité del distrito en homenaje a los doctores Irigoyen y Luna promete asumir vastas proporciones. Con tal motivo se concentrarán en Junín los subcomités de Morse, Agustina, Saforcada, La Oriental y Agustín Roca, para cuyo acto se llevan a cabo grandes preparativos.

—En el vecino pueblo de Agustín Roca se llevó a cabo una gran asamblea cívica celebrando el triunfo de la fórmula presidencial Irigoyen-Luna. A esta reunión asistió una delegación del comité del distrito presidida por el señor Francisco Costa.

—El subcomité de la Unión Cívica Radical de Agustina realizará el domingo una asamblea cívica en homenaje de los doctores Irigoyen y Luna.

A esa reunión concurrirá una delegación del comité del distrito.

CORDOBA

Homenaje al Dr. Alem — Formación del tesoro partidario

CORDOBA, junio 30. —En la última reunión del comité central del partido radical, se resolvió realizar una velada cívica mañana en homenaje al aniversario de la muerte del doctor Alem.

Han sido designados en comisión para organizar el acto los Sres. Villarroel, Bodereau y Maldonado.

—El mismo comité central designó una comisión que se encargará de la formación del tesoro partidario.

SANTIAGO DEL ESTERO

Por el triunfo radical

FRIAS, junio 30. — Festejando el triunfo de la fórmula Irigoyen-Luna, los dirigentes del comité radical y sus correligionarios de este pueblo realizaron un gran pic nic el domingo 26 del corriente a las 10 a. m. el cual se vió muy concurrido.

Dr. Guillermo Stewart

† Ayer en la capital paraguaya

En Asunción acaba de extinguirse la vida del doctor Guillermo Stewart, una de las personalidades científicas de actuación más brillante en ese país a la vez que una de las figuras que en el curso de los acontecimientos ligara su nombre a la historia de esa república.

Oriundo de Inglaterra, el doctor Stewart fué al Paraguay en la época en que ese pueblo permanecía aislado bajo el gobierno del dictador Francia. Y desde su llegada impuso sus peculiares características de inteligencia y hombre científico que le valieron convertirse en el médico de confianza del trágico gobernante.

A su lado, pues, su nombre se destacó prontamente obteniendo sólidos prestigios dentro de la política de esos tiempos.

Temperamento ágil y trabajador, la vecina nación le debe muchas de sus mejoras higiénicas. Científicamente, él introdujo en el Paraguay el sistema antiséptico, hizo que se implantara la vacuna obligatoria, inició el servicio médico-forense, la fundación del hospital Asunceno, que luego se convirtiera en Sociedad de Beneficencia, y fué el organizador del primer instituto de medicina e higiene pública. Y políticamente prestó servicios eficaces debiéndose a sus influencias la orientación del capitalismo británico hacia esas playas.

Vida agitada la suya por las circunstancias en que le tocara desenvolver sus actividades en los primeros tiempos de su arribo al país; ocupa un lugar señalado en los anales del desenvolvimiento histórico paraguayo. Y cae dejando una respetable familia a la cual en estos momentos la simpatía nacional acompaña en su dolor motivado por el sensible fallecimiento.

La agricultura en Mercedes

En el ministerio de agricultura se ha recibido un informe del agrónomo regional de Mercedes (Provincia de Buenos Aires), dando cuenta del estado agrícola en que se encuentra esa zona en los actuales momentos.

Manifiesta este funcionario que se han generalizado las labores preparatorias del suelo para la siembra próxima de cereales de invierno.

Los que han dado algo temprano la primera reja, encuentran el terreno ahora en buenas condiciones para recibir la segunda, y los que así no lo hicieron se ven obligados a sembrar de inmediato con una labor deficiente.

La lucha mayor para los agricultores y hacendados, continúa diciendo en su informe el agrónomo citado, es la falta de buenos campos de pastoreo, pues la sequía de los meses anteriores y los fríos y las heladas actuales, han dejado los campos en mal estado. Esto viene a demostrar una vez más la necesidad que existe de dotar a las chacras y estancias de la reserva de pastos y forrageras de invierno, para sustituir con una rotación forragera adecuada la producción natural, que deficiente abunda en verano y falta en absoluto en el invierno. Pero, más que todas esas dificultades, la mayor y más trascendental es la desvalorización que han sufrido los cereales en estos últimos meses, que han determinado la inmovilidad de los trigos en galpones y los maíces en trojas.

El Dr. Juan B. Terán

SU PARTIDA

Se ha ausentado hoy para Tucumán el rector de la Universidad de aquella provincia, doctor Juan B. Terán.

El doctor Terán ha permanecido durante algunos días en Buenos Aires, recibiendo muchas y merecidas manifestaciones de simpatía.

En compañía del doctor Enrique Ruiz Guiñazú visitó ayer las bibliotecas de los señores doctor Ernesto Quesada y Enrique Peña.

El doctor Terán tuvo así oportunidad de conocer dos verdaderos museos, en los cuales no solamente hay buenos libros, sino curiosas preciosidades.

El museo del doctor Quesada en el cual se han coleccionado con exquisito gusto, tapices, muebles, tallas, cuadros y manuscritos, llamó particularmente la atención del distinguido huésped.

En casa del señor Peña tuvo ocasión de detenerse ante los raros y valiosos ejemplares que forman su biblioteca y museo y objetos antiguos de su interesante colección.

El doctor Terán ha recogido en ésta la edición de dos importantes volúmenes que con motivo del centenario obsequiará a los estudiosos la Universidad tucumana.

CONGRESO DE BIBLIOGRAFIA E HISTORIA

El programa a desarrollar

La comisión organizadora del Congreso Americano de Bibliografía e Historia que se celebrará dentro de la primera quincena del mes entrante, ha dispuesto ya el programa que ha de desarrollarse y que es el siguiente:

Día 5 de julio, a las 3 p. m.: sesión preparatoria del congreso; discurso del doctor Nicanor Sarmiento; recepción de los señores delegados en el Ateneo Nacional, Charcas 1743, en cuyo acto pronunciará un discurso el doctor David Peña.

Día 6, a las 3 p. m.: Inauguración oficial del congreso en el salón de grados de la Facultad de Derecho; discurso del doctor Joaquín V. González y de los delegados de las naciones americanas.

Día 7: Inauguración de la Exposición del Libro en el Ateneo Nacional, a las 10 a. m.

Días 8 y 10: Sesiones del congreso en el local del Ateneo Nacional; recepciones y visitas.

Día 11: Recepción de los delegados en la Universidad de La Plata.

Días 12 y 13: Sesiones del congreso en el local del Ateneo Nacional.

Día 14: Sesión de clausura del congreso por el ministro de Instrucción Pública, a las 3 de la tarde.

A las 8 p. m., banquete en honor de la comisión organizadora y de los delegados.

La mayoría de las delegaciones que tomarán parte en este congreso, en el cual estarán representadas la mayoría de las instituciones de cultura de América, se hallan ya en nuestra capital, esperándose a las que faltan en estos días.

KALISAY: Se ha impuesto por sus bondades de aperitivo y vino quinado - - - -

LA GUERRA EUROPEA

SITUACION POLITICA

EL NUEVO PROGRAMA DEL GABINETE ITALIANO. — LAS DECLARACIONES DEL SEÑOR BOSELLI. — CONTINUACION DE LA POLITICA DE SALANDRA. — SONNINO SIGUE SIENDO EL INSPIRADOR DEL GOBIERNO. — LA CUESTION DE IRLANDA. — LA CONDENA DE CASEMENT.

Cuando el gabinete Boselli quedó constituído, después de una crisis laboriosa, se despertó una intensa expectativa no sólo en Italia, sino en el exterior, para conocer la nueva política que seguiría el reemplazante del señor Salandra.

Esta expectativa ha desaparecido ante las recientes declaraciones que acaba de formular en la cámara de diputados el presidente del consejo, señor Boselli.

El programa esbozado por dicho político ofrece pocas variantes sobre el que venía desarrollando el señor Salandra, y esto lo corrobora la continuación del barón Sonnino en la cartera de relaciones exteriores, miembro del gabinete este último que era el verdadero inspirador de la política exterior. A pesar de que las declaraciones del señor Boselli no aportan ningún cambio fundamental en la marcha del gobierno nuevamente constituído, ellas fueron sentidas por la cámara de diputados con grandes demostraciones de asentimiento, quedando de este modo consolidado el gabinete.

He aquí la parte más substanciosa del discurso-programa del señor Boselli:

"En esta hora fatídica, el propósito del gabinete es, ante todo, la realización de una empresa magna, con la cual los derechos de las naciones y la civilización esperan obtener la victoria.

"Con este objeto proseguiremos una obra íntima y perseverante de solidaridad con los aliados, hasta el triunfo definitivo.

"Continuaremos resueltamente por la senda política exterior, que ya en muchas ocasiones recibió la más amplia aprobación del parlamento y del país, consagrándonos enérgicamente a la intensificación y coordinación, cada vez más estrecha, de las operaciones militares en los diversos frentes de combate en Europa; a la perfecta "entente" con los aliados en su acción de defensa económica hacia el enemigo; mantendremos nuestras finanzas en un sendero prudente y positivo e imprimiremos el mayor vigor a todo lo que significa el refuerzo de la guerra de reivindicación, que favorecerá aún más el sentimiento ardiente y poderoso.

"El país contestará con fe al valor de nuestros maravillosos soldados y valientes marinos.

"Para este propósito de intensificación de la guerra, necesitamos la cooperación popular y unánime de todos los hombres de las diversas opiniones políticas, pero que tienen una sola alma y voluntad, ante los votos generosos de los supremos intereses nacionales, que dominan en la hora presente.

"El calor de las luchas políticas cesa al clamor de la patria inmortal y, cuando hayamos conseguido nuestro objeto, cada uno volverá a su lugar en el campo político.

"La concordia nacional debe ser plena, y plena también la confianza del país en el parlamento y en el gobierno; esa confianza debe de sancionar todo acto de la administración pública.

"No conocemos ningún prejuicio que divida a los italianos; todo partido que lucha muere igualmente por la patria y solamente pueden existir prejuicios para aquellos que intentan deprimir la seguridad y confianza del pueblo italiano, olvidando la santidad de la patria. Sobre estos la autoridad política deberá ser vigilante e inflexible.

"El aumento de nuevos hombres llamados a participar en el gobierno, servirá, durante la guerra, para representar ampliamente la concordia nacional".

Como se ve, por la lectura de este discurso del señor Boselli, el nuevo gabinete italiano seguirá casi al pie de la letra la política iniciada por su antecesor, el señor Salandra, y, en suma, la crisis originada no ha servido más que para eliminar al señor Salandra y dar cabida en el gobierno a algunos hombres nuevos y crear unos cuantos ministerios más.

Con la condena de sir Roger Casement, el organizador de la tentativa revolucionaria de Irlanda, se pone fin a la serie de procesos a que dieron motivo los sucesos de Dublín.

El jurado ha aplicado la pena de muerte a ese irlandés visionario que soñó para su patria una vida independiente.

Se asegura, aunque sin carácter oficial, que la pena de muerte le será conmutada por la de presidio. Si así resulta este rumor, el gobierno británico obrará acertadamente, pues bastante sangre ha corrido ya, y es un procedimiento político erróneo el de demostrar rigores excesivos, sobre todo cuando la cuestión de Irlanda se halla en plena agitación, y dentro del mismo seno del gabinete británico se producen escisiones con motivo de la inmediata aplicación del Home Rule.

El problema irlandés no puede ocultarse que es gravísimo, mucho más en las actuales circunstancias en que toda la atención del gobierno inglés está reclamada por la guerra.

Se habla vagamente de nuevas combinaciones, de nuevas fórmulas para llegar a una solución satisfactoria.

El momento es de suma expectativa, y ante las condiciones en que se halla el gobierno y el espíritu público en Irlanda, no puede preverse el fin de la cuestión.

FRENTE AUSTRO-ITALIANO

Nuevos éxitos de la contraofensiva de Cadorna

EL AVANCE ENTRE EL ADIGIO Y EL BRENTA — ASALTO DEL FUERTE DE MATTASSONE — ATAQUES AUSTRIACOS A ZUGNA RECHAZADOS — OCUPACION DE TRINCHERAS EN MALGACOMAGNON — COMBATES EN EL VALLE DEL ARSA — LOS ITALIANOS CAPTURAN POSICIONES Y AMETRALLADORAS.

ROMA, junio 30. — Continúa la alegría general ante los brillantes resultados que ha obtenido el general Cadorna con su bien preparada contraofensiva, y ante la cual los austriacos se han visto obligados a retirarse en casi todo el frente que ganaron cuando ellos tomaron la ofensiva.

De todas partes del reino le llegan al general Cadorna felicitaciones por su magnífico plan y la forma acertada en que lo desarrolló.

Las tropas italianas prosiguen metódicamente su marcha adelante empujando al enemigo hacia sus primitivas posiciones. A esta operación se dice que seguirán otras más importantes.

ROMA, junio 30. — El estado mayor italiano dió a la publicidad el siguiente comunicado:

"Entre el Adigio y el Brenta nuestro avance continuó ayer a pesar de la creciente resistencia que presenta el enemigo, que ha llegado a posiciones preparadas de antemano

"Nuestros alpinos asaltaron el fuerte de Mattassone.

"Destacamentos de nuestra infantería se apoderaron del monte Trappola.

"En la noche el enemigo realizó un violento ataque en el área de Zugna, esforzándose con ello por demorar nuestro avance; pero fué rechazado con grandes pérdidas para él.

"Tomamos trincheras en Malgacomagnon.

"En la línea de Posina nuestro avance se ha retardado debido a la naturaleza del terreno. Hubo allí violentos cañoneos.

"Desde Borcola desalojamos al enemigo de las rocas. Llegamos a Griso. Nos apoderamos de poderosas posiciones en Betta y ocupamos Pedescala.

"El enemigo se fortificó en el lado norte del valle de Arsa y en las alturas de la orilla izquierda del Galmarara hasta el paso de Agnello, en cuyos tupidos bosques los austriacos pudieron emplazar sus ametralladoras, mientras que su artillería pesada barría continuamente la línea de nuestro avance. Nos establecimos en el lado sur del valle de Arsa.

"Conquistamos trincheras cerca de Zeblo y Zingarella.

"En el Carso nuestra infantería consiguió penetrar y ocupar algunas trincheras enemigas.

"Ayer tomamos 656 prisioneros, cuatro ametralladoras, armas, municiones y otros materiales.

"Esta mañana dos aeroplanos enemigos arrojaron bombas en Udine, dañando un hospital civil, matando a dos mujeres e hiriendo a una".

NUEVA YORK, junio 30. — De Viena, por conducto de Berlín se recibe el siguiente boletín del estado mayor austriaco:

"Ayer tarde los italianos comenzaron a bombardear violentamente parte de nuestro frente en la meseta de Doberdo.

"Por la noche, después de poner en acción baterías de grueso calibre contra el monte San Michele y en la región de San Martino, el enemigo emprendió un ataque de infantería en el monte San Michele y al este de Vermegliano, desarrollándose una violenta lucha. Todos los ataques enemigos han sido rechazados: algunos de ellos por medio de contraataques.

"Los italianos atacaron en la porción sur de nuestra posición de Poddora y penetraron en nuestra primera línea de trincheras, pero fueron expulsados.

"Entre Brenta y Etsch destacamentos enemigos de diversa importancia avanzaron contra nuestro nuevo frente en la región del monte Zebio, al norte del valle Posina, en el monte Testo, en el valle de Brau y en las alturas de Zugwa y fueron rechazados. Hicimos 200 prisioneros".

NUEVA YORK, junio 30. — De Berlín telegrafían que allí se recibió el siguiente parte del almirantazgo austriaco:

"Nuestros torpederos cañonearon en la mañana del 23 del corriente mes una fábrica italiana y un tren de carga en marcha cerca de Giulianova, en la costa oriental de Italia. La locomotora hizo explosión, cuatro vagones se incendiaron y otros varios sufrieron serios destrozos.

"Los torpederos regresaron a su base sin que hubieran sufrido en lo más mínimo.

"En la tarde del mismo día, la nave "Lieutenant Bahnfeld" derribó con sus cañones un hidroaeroplano enemigo que iba a atacar a Trieste.

"El hidroaeroplano cayó ocho minutos después de haber subido del agua. Fué muerto su observador, un italiano, y hecho prisionero, su piloto, un francés. En cuanto al hidroaeroplano que llevaba la inscripción "FBL 2", fué conducido a Trieste.

"Al día siguiente, por la mañana, nuestra escuadrilla aérea bombardeó los puentes y las estaciones de Pont di Pial y de Portogrado, dando en el blanco cuatro veces. Los aeroplanos regresaron indemnes, a pesar del violento fuego que el enemigo hizo contra ellos.

"Una hora más tarde, el "Lieutenant Bahnfeld" derribó un aeroplano francés del tipo "FBA". El aeroplano cayó en el golfo de Trieste a cuatro millas de Portogrado, y un bote automóvil blindado enemigo, protegido por las baterías de la costa, consiguió recogerlo.

"Es probable que sus dos ocupantes hayan resultado gravemente heridos".

ROMA, junio 30. — El boletín del ministerio de guerra concerniente a las bajas de oficiales habidas en el frente consigna los siguientes nombres:

Tenientes coroneles: Rafael Malvana, natural de Moncalieri, y Arístides Perelli, de Alesandría; mayor Eduardo Ricchiardi, de Florencia; capitanes: Nicolás Leo, de Mogoro, Carlos Bresciano, de Turín, Dino Sassoli, de Bolonia y Francisco Montanari, de Urbino.

ROMA, junio 30. — Por resolución del comando superior, ha sido asignada la medalla de oro al coronel Juan Trosarelli, natural de Savigliano, y al cabo Humberto Pace de Pettorano sul Gizio.

Han sido también otorgadas 150 medallas de plata, figurando entre los agraciados los capitanes Bruno Bagolini, natural de Ancona; Blas Cuniberti, de Vicoforte; Luis Cutre, de Santa Eufemia d'Aspromonte; los tenientes: Pablo Frascarelli, natural de Spoleto; Lucifer Antonelli, de Campobasso; los subtenientes Alfredo de Filippo, de Martina Franca; Domingo del Cuoco de Tricario; los sargentos Teodoro Buzelli, de Celana; Cesidio Urbana, de Rocca di Mezzo, y al soldado Ambrosio Luchi, de Cervignane.

ROMA, junio 30. — Un despacho de Milán informa que en el avance italiano la infantería va precedida por caballería mientras las ametralladoras y los automóviles marchan en los flancos, diezmando al enemigo.

Los italianos establecieron en los bosques de las montañas, depósitos de provisiones, forraje, gasolina y cocinas de campaña.

Al norte de Asiago construyen caminos a razón de cien metros por hora.

El mismo despacho dice que empiezan a regresar a sus hogares los habitantes que huyeron ante el avance del enemigo, y encuentran la mayor parte de las casas sin techos.

Los austro-húngaros rompieron los muebles y todo cuanto había en las casas y dejaron inscripciones insultantes en las paredes.

En el frente occidental

La lucha en las márgenes del Mosa

INCIDENCIAS DE LA BATALLA DE VERDUN

COMUNICADOS OFICIALES

PARIS, junio 30. — Aun cuando nada se anuncia con carácter oficial, todo indica que de un momento a otro, tal vez muy pronto, se iniciará un gran movimiento ofensivo de los aliados, tanto en el frente de los franceses como en el de los británicos.

El estado mayor inglés está terminando la acumulación de fuerzas y enormes cantidades de artillería y de municiones en todos los sectores, desde el mar hasta Reims, observándose al mismo tiempo preparativos importantes en las líneas de los republicanos.

Todo el mundo espera con creciente impaciencia la señal del avance, de este empuje destinado a barrer el suelo de Francia y de Bélgica de invasores.

PARIS, junio 30. — El gobierno dió a la publicidad el siguiente comunicado, resumen de las operaciones militares:

"Entre Soissons y Reims efectuamos un golpe de mano en las trincheras alemanas al norte de Sapigneul destruyendo los abrigos enemigos y haciendo algunos prisioneros.

En la Champaña, en el monte Tetu y en Butte-de-Mesnil, al norte de Tahure, nuestra artillería destrozó las organizaciones enemigas.

En la orilla izquierda del Mosa los alemanes atacaron nuestras posiciones al oeste del cerro 304, después de un bombardeo que se extendió hasta el bosque de Avocourt. Nuestra infantería y nuestras cortinas de fuego rechazaron el ataque.

Durante la tarde hubo una animada lucha con granadas de mano en el bosque de Avocourt.

En la orilla derecha no se libraron acciones de infantería. Se realizó un vivo fuego de artillería en los sectores de Fleury, bosque de Vaux-Chapitre y Chenois".

PARIS, junio 30. — El estado mayor belga dió el siguiente boletín fechado en El Havre:

"En todo el frente belga se ha mantenido un gran fuego de artillería:

El combate ha sido especialmente intenso en el sector de Ramscapelle y en la región de Steenstraate".

LONDRES, junio 30. — El War Office facilitó a la prensa el siguiente parte elevado por el comandante en jefe general Haig:

"En las últimas 24 horas grandes patrullas exploradoras penetraron en las trincheras enemigas en varios puntos del frente. Todas nuestras operaciones tuvieron éxito, dando el resultado apetecido. Causamos grandes bajas al enemigo y tomamos prisioneros y material de guerra. En varios casos permanecimos largo tiempo en las líneas alemanas y rechazando los contraataques enemigos.

En el curso de una operación, después de una descarga de gases, penetramos en las trincheras alemanas y encontramos en ellas un considerable número de muertos.

Nuestras bajas fueron insignificantes.

Ambas artillerías se mostraron activas a lo largo del frente. Las trincheras enemigas fueron dañadas seriamente en muchos puntos.

Nuestras intermitentes descargas de gases provocaron la actividad de los cañones enemigos, permitiéndonos conocer los emplazamientos de las baterías".

NUEVA YORK, junio 30. — De Berlín transmiten el siguiente comunicado del estado mayor alemán:

"En el frente inglés y en el ala norte del frente francés existen las mismas condiciones que en los últimos días. Los ataques de infantería del enemigo combinados con lanzamientos de gases, han sido fuertes y más numerosos. Esos ataques fueron rechazados en todas partes. Los gases asfixiantes del enemigo no nos causaron bajas. La acción de la artillería fué intensísima en ciertos puntos.

Al norte del Aisne y en la Champaña entre Auberive y el Argona, los franceses mantuvieron un animado fuego y realizaron débiles ataques, que fueron fácilmente rechazados.

Al este del Mosa al noroeste de las obras blindadas de Thiaumont, se libraron pequeños encuentros de infantería

En los Balcanes

La situación de Rumania

OPERACIONES MILITARES

Diversas informaciones

AMSTERDAM, junio 30. — Comunican de Bucarest que las víctimas habidas en los motines que se produjeron en Galatz fueron 53: catorce muertos y 34 heridos. Se efectuaron unos 100 arrestos.

Los tribunales de Galatz pidieron el arresto del señor Bocowski, jefe del partido socialista rumano.

Los diarios de Bucarest atacan al gobierno por la mala organización de la distribución de los víveres.

La escasez de alimentos en Rumania es cada día más alarmante.

AMSTERDAM junio 30. —Un comunicado oficial de Sofía dice:

"En el valle de Vardar y en las pendientes meridionales del Belassytza, hay diariamente un recíproco cañoneo débil.

"El sábado obligamos a los franceses a evacuar sus posiciones al norte de Cornipordy, en la orilla derecha del Vardar.

"El lunes, nuestra artillería destruyó dos cañones del enemigo y causó la explosión en uno de sus depósitos de municiones.

"A lo largo de todo el frente se han librado escaramuzas entre patrullas y avanzadas, que han sido favorables para nosotros.

"El enemigo está arrojando bombas diariamente sobre campos y aldeas."

ATENAS, junio 30. — De Salónica y de fuente particular se recibe esta información:

"Los búlgaros que se encuentran en Guevgheli dieron muerte al arzobispo griego del distrito Ossiani.

"Han ocurrido graves disturbios en la ciudad búlgara Routschouk, donde el pueblo amotinado sostuvo una lucha con la policía.

"El martes último ocurrieron pequeños encuentros con fuerzas búlgaras en Lamnitza, los que tuvieron por resultado algunas pérdidas para los búlgaros.

"La artillería búlgara ha bombardeado las posiciones de las tropas aliadas, habiendo lanzado contra ellas 2.500 proyectiles.

"En un punto de la frontera, tres soldados búlgaros pasaron el territorio griego, y habiendo sido rodeados y no queriendo rendirse, fueron muertos."

ZURICH, junio 30. — Un despacho de Bucarest llegado esta noche dice que el gobierno rumano no ha contestado aun a una invitación recibida de Alemania, Austria y Bulgaria, para que tome parte en una conferencia de las potencias danubianas, que debe celebrarse en Budapest el mes de julio próximo, a fin de tomar en consideración las disposiciones que deben regir en el futuro la navegación por el Danubio.

ATENAS, junio 30. — Comunican de Salónica que los obispos de la Macedonia pidieron al rey Constantino que protestara contra el avance del ejército búlgaro.

En el frente oriental

La ofensiva del general Brussiloff

Victoria rusa entre el Dniester y el Pruth

Júbilo en Petrogrado

Comunicados oficiales

PETROGRADO, junio 30. — La noticia de la victoria obtenida por las tropas del general Letchitzky entre los ríos Dniester y Pruth, cerca de Kolomea, ha causado un inmenso júbilo en esta capital y en las demás ciudades del imperio.

En Moscú, en Kieff, en Odessa y en Tiflis se han realizado manifestaciones populares en señal de júbilo. Las calles de Petrogrado han sido embanderadas y la multitud ha recorrido la ciudad dando vivas a los generales victoriosos.

AMSTERDAM, junio 30. — Un telegrama recibido hoy de Budapest dice lo siguiente:

"El jefe del gabinete, conde Tisza, hablando en la cámara baja del parlamento, ha declarado que los refuerzos enviados por Alemania a las tropas austriacas de Wolhynia han resultado eficaces contra los rusos.

"Hoy — añadió — nuestra ofensiva progresa constantemente, hemos reconquistado una parte del terreno ocupado por el enemigo.

"En la Bukovina no se ha efectuado el cambio tan prontamente a causa de la superioridad numérica del adversario. Nuestras fuerzas se han visto obligadas a continuar su retroceso, lo que desgraciadamente ha hecho que caigan en manos de los rusos importantes posiciones, pero nuestra retirada se ha realizado en orden completo.

"Nuestro ejército está ahora en posiciones nuevas y más fuertes; y se halla completamente intacto, resistiendo al enemigo y en plena actitud para combatir. Por eso la ofensiva rusa no ha progresado en los tres o cuatro días últimos. Al contrario, podemos anunciar el rechazo de los ataques rusos y graves pérdidas sufridas por el enemigo.

"En el sur de Galitzia, la situación se cambia en nuestro favor".

"Contestando a unas preguntas sobre la seguridad de la Transilvania, el conde Tisza dijo que las fuerzas austriacas están dispuestas a dar batalla a los invasores desde posiciones fuertes. Agregó que, según la creencia general, las pérdidas de los rusos han superado mucho a las de los austriacos.

AMSTERDAM, junio 30. — De Berlín informan que el estado mayor alemán publicó el siguiente boletín:

"Los ataques rusos entre Dubatowka y Smorgonje fracasaron bajo nuestras cortinas de fuego.

"Cerca de Gessitschi una división alemana asaltó un punto de apoyo enemigo al este del Niemen, tomando 58 prisioneros, dos ametralladoras y dos lanzabombas".

AMSTERDAM, junio 30. — De Viena hacen saber que el estado mayor austriaco publicó el siguiente boletín:

"Cerca de Izwar dispersamos un regimiento de caballería ruso.

"En la región al este de Kolomea el enemigo reanudó sus ataques con grandes masas en un frente de 40 kilómetros, produciéndose una desesperante lucha. En numerosos puntos el enemigo, a costa de grandes sacrificios y poniendo siempre nuevas reservas en acción, consiguió avanzar mediante vigorosos combates cuerpo a cuerpo. Durante la noche nos vimos obligados a evacuar una porción de nuestro frente cerca de Kolomea y al sur de esta población.

"En la línea del Dniester nuestras tropas rechazaron los ataques de fuerzas rusas muy superiores en número.

"Al norte de Robertin rechazamos también ataques de fuerzas superiores.

"Algunos destacamentos del regimiento 67 de infantería se atrincheraron al oeste de Nowo-Poczajew".

PETROGRADO, junio 30. — El ministerio de guerra publicó el siguiente comunicado:

"Ayer el ejército del general Letchitzky, después de una preparación de artillería, y a pesar de la desesperada resistencia del enemigo, infligió una gran derrota a los austriacos entre los ríos Dniester y Pruth, apoderándose de tres líneas de trincheras. La lucha persiste en el río Czestowetz y en la región de Konty.

"El enemigo volvió a sufrir grandes pérdidas, debido a las valientes acciones combinadas de nuestras diversas armas.

"Hasta anoche habíamos tomado 221 oficiales y 10.285 soldados prisioneros y gran número de ametralladoras.

"Uno de nuestros regimientos, con extraordinaria prontitud y audacia, se apoderó de toda una batería, compuesta de cuatro grupos de cañones.

"El total de prisioneros tomados desde el 4 de junio, día en que comenzaron las actuales operaciones, llega a 205.000.

"En el resto del frente de la Bukovina y en Galitzia se libraron duelos de artillería en muchos puntos.

"En Wolhynia, cerca de Liniewka, continúa librándose una lucha desesperada.

"En el frente del Dwina, cerca de los bosques de Sakovitche, Setlze y Boguschinsk, la artillería enemiga nos bombardeó e intentó una ofensiva que rechazamos mediante el fuego de nuestros fusiles y ametralladoras.

"Durante un combate librado al noroeste de Pulkarn, en la región de Riga, se distinguió una compañía de tropas siberianas.

"Después que la artillería y los lanzabombas enemigos hubieron destruído los atrincheramientos y los alambrados de púa de la compañía, los sobrevivientes, encabezados por el teniente Obertyinski, se mantuvieron en su puesto y rechazaron a bayonetazos todos los ataques enemigos hasta que llegaron refuerzos.

"La compañía perdió casi la mitad de su efectivo.

"Entre los los heridos se halla el teniente Solodovnikoff y el coronel Ivanhoff, que dirigió el combate".

SITUACION MILITAR

EN EL FRENTE ORIENTAL. — LA OFENSIVA DEL GENERAL BRUSSILOFF. — ENTRE EL DNIESTER Y EL PRUTH LOS RUSOS OBTIENEN UNA GRAN VICTORIA. LOS VENCEDORES HACEN PRISIONEROS A 221 OFICIALES Y 10.285 SOLDADOS. — PRISIONEROS TOMADOS POR LOS MOSCOVITAS DESDE EL PRINCIPIO DE LA OFENSIVA. — EN LAS LINEAS DE FRANCIA Y FLANDES. — ATAQUES INGLESES. — EXITO FRANCES. — LA CAMPAÑA AUSTRO-ITALIANA.

Después de tres o cuatro días de relativa calma, en que parecía que los rusos habían cesado su ofensiva, uno de los ejércitos del general Brussiloff, el que manda el general Letchitzky, obtuvo una brillante victoria sobre los austriacos.

Entre los ríos Dniester y Pruth, al este de Kalomea, las fuerzas de Letchitzky reanudaron sus ataques con grandes masas en un frente de 40 kilómetros de largo, produciéndose una lucha desesperada. En numerosos puntos, a costa de cruentos sacrificios y llevando siempre nuevas reservas al campo de batalla, los rusos consiguieron avanzar. Los combates cuerpo a cuerpo fueron vigorosos y terribles. Al llegar la noche los austriacos, impotentes para resistir el empuje de las masas moscovitas, evacuaron una considerable porción de su frente cerca de Kolomea y al sur de esta localidad. La lucha continúa en el río Czertovetz y en la región de Konty.

En el curso de esa operación los rusos tomaron 221 oficiales y 10.285 soldados prisioneros y un gran número de ametralladoras. El total de prisioneros hechos por los rusos desde el comienzo de la ofensiva asciende a 205.000.

Al norte del frente oriental los alemanes lograron obtener un pequeño éxito. Una de las divisiones del mariscal Hindemburg tomó por asalto un punto de apoyo ruso al este del Niemen, cerca de Guessitschi, haciendo en el combate 58 prisioneros y apoderándose de dos ametralladoras y dos lanzabombas.

En Wolhynia, cerca de Liniewka, se está librando una encarnizada batalla.

La lucha en las líneas de Francia y Flandes empieza a cambiar de aspectos. Los ingleses continúan realizando con éxito ataques en la región del canal de La Bassée y al sur del río Somme. En la Champaña, al oeste de Butte-de-Mesnil, las tropas republicanas, mediante un feliz golpe de mano, destruyeron la primera línea de trincheras alemanas y lograron en algunos puntos penetrar hasta la segunda línea.

La campaña austro-italiana sigue desarrollándose en forma favorable para las tropas peninsulares. Entre el Adige y Brenta el avance de los italianos continuó ayer a pesar de la resistencia cada vez más vigorosa de los austriacos. Los alpinos del rey Víctor Manuel tomaron por asalto el fuerte de Mattassone. Destacamentos de infantería italiana se apoderaron del monte Trappola.

En la noche las tropas del archiduque Eugenio realizaron un violento ataque en el área de Zugna, esforzándose con ello por demorar el avance de los peninsulares; pero fueron rechazados con grandes pérdidas.

Los peninsulares ocuparon trincheras en Malgacomagnon.

En la línea de Posina el avance italiano se ha retardado debido a la naturaleza del terreno. Hubo allí violentos cañoneos.

Desde Borcola las fuerzas del general Cadorna desalojaron al enemigo de las rocas. Llegaron a Griso y se apoderaron de poderosas posiciones en Betta y ocuparon Pedescala.

Los austro-húngaros se fortificaron en el lado norte del valle de Arsa y en las alturas de la orilla izquierda del Galmarara hasta el paso de Agnello, en cuyos tupidos bosques pudieron emplazar sus ametralladoras, mientras que su artillería pesada barría continuamente la línea del avance enemigo.

Los italianos conquistaron trincheras cerca de Zebio y Zingarella.

En el Carso la infantería peninsular consiguió penetrar y ocupar algunas trincheras enemigas.

Ayer los italianos tomaron 656 prisioneros, cuatro ametralladoras, armas, municiones y otros materiales.

En los demás teatros de operaciones la situación no ha sufrido cambios de importancia.

Cigarrillos Sublimes 30 cts

EL PROBLEMA DE LA PROTECCION A LA INFANCIA

LOS PRIMEROS RESULTADOS DE LA CAMPAÑA INICIADA

CAUSAS A QUE SE ATRIBUYE LA INACCION DE LAS AUTORIDADES

La campaña iniciada para sacudir la inercia y la indiferencia públicas frente al problema de la protección de la infancia empieza a dar resultados. En todas las esferas educacionales, en el seno de la sociedad y aun dentro de la misma prensa, nótase cierto movimiento que acusa el interés que despierta el asunto. Puede afirmarse así que la primera piedra está puesta y que sobre ella se ha de levantar el edificio de una acción conjunta para abolir el triste espectáculo que ofrece a la mirada nacional, la situación aflictiva de esta niñez que hambrienta y desamparada se presenta de antemano como propicia tela para el vicio, las enfermedades y el crimen.

En este particular podemos citar el empeño que en algunas escuelas se empieza a tomar por dar alimento a los niños que asisten a las clases en ayunas, el estudio que sobre la tuberculosis empiezan a hacer algunos órganos del periodismo metropolitano y el proyecto de centralizar la acción de las sociedades de beneficiencia que principia a agitarse. Vendrán después hechos más prácticos y eficaces que sirvan mejor los propósitos perseguidos, realizándose así una gran obra de interés nacional y patriótico.

De un modo general se achaca, lo que actualmente ocurre en lo relacionado con la alimentación de los nuevos niños que hemos venido publicando, a la falta de recursos. Desde luego, no puede negarse en absoluto que existe realmente una escasez de fondos que no permiten atender con toda la amplitud posible estas necesidades.

Sin embargo, pocas naciones destinan el 20 por ciento de sus entradas totales para la instrucción pública y los problemas que a ella atañen.

Lo que en realidad ocurre es que hay una anarquía completa en la distribución de esas partidas. Falta absoluta de criterio administrativo, en fin, que hace nulo todo esfuerzo pecuniario, así éste se eleve a una cifra tres veces mayor de la actualmente existente.

Se ha concedido entre nosotros especial preferencia a la instrucción superior, descuidándose de manera lamentable la primaria. Y por ello mientras en la primera se invierten sumas crecidísimas, a fin de que nada obstaculice su desenvolvimiento, en la segunda se le restringen los recursos en grado extraordinario, sin pararse mientes en que las escuelas sean o no foco de infección, que carezcan de agua potable, que no tengan, en una palabra, ninguna de las condiciones preindicadas por la higiene moderna.

De ahí, precisamente, que siempre se estrellan todas las iniciativas que para mejorar las circunstancias en que se educa la niñez que acude a las escuelas públicas con el eterno "pero" de no existir dinero. Si hubiera dentro de las esferas gubernativas otra orientación, más práctica, humana y patriótica desde luego, seguramente, que la situación en que se desenvuelve la instrucción primaria no sería tan alarmante y perjudicial a la evolución, el desenvolvimiento y el porvenir de la república. Porque esta falta de alimentación de los niños y esa facilidad reinante para contraer enfermedades, repercute perniciosamente en la raza que va, seguramente, degenerando poco a poco.

En este orden de cosas y para probar debidamente que no es sólo la falta de recursos la única causa de lo que ocurre citaremos un hecho que hemos podido comprobar en estos días. Mientras en unas escuelas todo es absolutamente desastroso, en otras los niños gozan de comodidades, limpieza y alimentación que hace su tarea escolar fácil y provechosa. Así hemos encontrado un modestísimo plantel suburbano en que, a pesar de la clásica pobreza del barrio, los educandos se encuentran admirablemente instalados, gozando verdaderamente los beneficios de la instrucción que en todo sentido se les proporciona. Y eso ¿por qué? Porque su directora se preocupa seriamente de su apostolado y removiendo cielo y tierra proporciona a los niños mal alimentados o carentes por completo de alimento la forma de satisfacer sus necesidades físicas para luego nutrir sus cerebros de los conocimientos indispensables para todo hombre que actúa en una democracia.

Podemos, a este respecto, citar lo que pasa en el distrito escolar 11, cuyo presidente es el señor Santa Coloma. Allí los niños menesterosos casi en su totalidad son vestidos y alimentados con fondos particulares, recogidos entre los vecinos pudientes. No ha habido necesidad de la intervención ejecutiva para que la población escolar disfrute de lo indispensable para su subsistencia. Esfuerzo ciertamente notable, que merece toda clase de encomios y se ofrece como un gran ejemplo digno de toda imitación.

En cambio en otros distritos ocurre lo contrario, total y absolutamente lo contrario. Sus dirigentes no se preocupan de nada de lo que a la situación de los niños atañe. Y lo mismo da que vayan perfectamente comidos que en ayunas; sucios que limpios, enfermos que sanos.

Entretanto el ministerio de Instrución Pública al que directametne le toca vigilar estas cuestiones permanece impasible. Se contenta con tomar nota de las denuncias que hasta él llegan, se conforma con pasar la vista sobre los informes técnicos en que señalando las deficiencias existentes se le elevan. Preocupaciones de otro orden le absorben. Y nada le importa que una crecida cantidad de niños asista a las clases hambreada y escuálida, y que un crecido porcentaje de esta infancia sea consecuencialmente la que acrecente el número aterrador de tuberculosos que año a año ingresa en los sanatorios.

Delante de esto todo comentario huelga. Los números, más elocuentes que las palabras para el caso, acusan el estrago que en la generación que se levanta está haciendo la inercia con que se contempla el problema de la protección a la infancia desvalida. Seres que hubieran sido útiles al país mañana, sólo serán elementos perniciosos a la sociedad, bien por sus depravaciones consecuenciales del abandono en que se les ha dejado durante su niñez, bien por la naturaleza de las enfermedades contraídas, por su miserable alimentación en sus primeros años. Y así se pretende hacer patria grande y fuerte...

Los empleados de ferrocarriles

Cómo proceden algunas empresas

Influencias políticas y conveniencias de servicio

Han sido notorias siempre, salvo alguna honrosa excepción, las vinculaciones que han tenido y tienen casi todas las empresas ferroviarias con las situaciones políticas dominantes en las provincias donde se extienden sus líneas.

Tan es cierta esa vinculación, que en muchos casos las destituciones o cambios de los jefes de estación, que se atribuye a mejoras de servicio, no tienen otro origen que el pedido de algún caudillo local, para quien no es persona grata el jefe de estación.

Conocemos el caso de un empleado que sirvió 10 años en una empresa que no viene al caso nombrar, que es elocuentemente demostrativo. Durante casi todos esos 10 años fué considerado por la empresa como empleado modelo, lo cual le valió ir ascendiendo, aunque con una lentitud que es característica en los servicios ferroviarios. En los informes de los inspectores y en las notas de la empresa, mereció siempre buenas certificaciones.

En 1914, en ocasión de las elecciones efectuadas en la provincia de Buenos Aires, siendo jefe de una estación importante, fué solicitado por un caudillo local para que lo informase sobre el movimiento de propaganda del partido Radical, sobre la clase de encomiendas que recibían los dirigentes radicales de la población y sobre el movimiento de pasajeros notoriamente afiliados a este partido. Como el jefe le respondiera en forma que agradó poco al caudillo, éste se retiró formulando amenazas que se cumplieron más tarde, pues el jefe fué destituído poco después con un motivo fútil, a pesar de que la empresa había reconocido siempre sus buenos servicios.

Que la única razón para destituirlo fué el hecho de ser radical lo prueba el siguiente episodio, en el que intervino meses antes de ser destituído. Un inspector de la empresa — que si viene al caso nombraremos — hablando un día con él, sin sospechar su filiación radical, le dijo al hacer mutuas apreciaciones sobre otro jefe de una estación cercana: "X es buen empleado, pero es radical e hijo de radicales. Por tal causa no prosperará en su puesto. Tampoco sus dos hermanas que estudian para profesoras se recibirán nunca, porque tienen en su contra al señor... — aquí el nombre de un caudillo conservador del oeste de la provincia. — Es de lamentar por X, que es un excelente y antiguo empleado".

Efectivamente, poco después el jefe a que se refería aquel inspector fué procesado, complicándolo en un asunto de violación de vagones. Se le hizo pasar como un vulgar ladrón y se le destituyó.

Nos será fácil comprobar plenamente lo que decimos, y si no puntualizamos hoy, es porque nuestra intención no es insistir en detalles, sino señalar la vinculación reprobable que muchas empresas ferroviarias sostienen con el caudillismo político, subordinando a esas vinculaciones, que le reportan impunidades para burlar leyes y ordenanzas, la dignidad, el porvenir y la consideración de los empleados.

La pesca en las lagunas fiscales

EXTINGUIENDO UNA RIQUEZA NACIONAL

Realmente lo que ocurre con la explotación de las lagunas fiscales es desastroso. Diríase que el gobierno de la provincia se ha dado a la tarea de extinguir una riqueza pública, sin importarle mayormente los perjuicios extraordinarios que tal propósito representa.

Cedidas por favoritismo, para premiar elásticos servicios políticos, los concesionarios se dedican a extraer de ellas el mayor beneficio pecuniario posible. No se toma en cuenta el estado del pez ni se atienden para nada las disposiciones vigentes que fijan la forma cómo desarrollarse esta labor. Así la tarea destructora realízase pareja, y se pesca lo mismo el animal grande que el chico, en la época apropiada, para el caso de la época en que deben paralizarse los trabajos para mantener la cría y multiplicción del pescado.

No es, pues, aventurado vaticinar que, a este paso, dentro de poco tiempo la riqueza de las lagunas fiscales pasará a ser cosa del pasado. Es imposible costenerla a lo largo de un tren explotativo completamente desastroso.

Por eso se impone una orientación diversa de la hasta ahora seguida, que garantice la racional explotación de una industria que está amenazaba de desaparecer, si se continúa teniendo como gaje particular para premiar incondicionales adhesiones personales y servicios que son a todas luces repudiables.

El gobernador tiene la obligación de poner punto final a una tarea que lesiona los intereses del país, por cuanto significa extinguir una fuente de recursos.

LA COMUNA DE AVELLANEDA

Sus centros de inmoralidad y corrupción

La obra de su actual régimen comunal

La comuna de Avellaneda, a las puertas de la capital federal, ha sido en todo este último tiempo una especie de campo de experimentación de toda clase de vicios, tolerado y aún auspiciado por sus autoridades.

Ruletas funcionando a la vista de todo el mundo; comités políticos convertidos en garitos y lupanares de la peor especie, con cinematógrafos de la más cruda obscenidad, han hallado en aquella comuna una tolerancia escandalosa para su funcionamiento.

Debido a los reproches de la prensa, que atacó aquel desborde de licencia, el gobierno provincial decidió clausurar recientemente la ruleta de Avellaneda, haciendo una tardía concesión a la moralidad pública.

Empero, a pesar de la clausura, el local donde funcionaba la ruleta continúa siendo un garito, donde se practican todos los juegos prohibidos; las casas de juego, más o menos encubiertas, continúan en actividad y las casas "non sanctas", famosas por su inmoralidad, siguen extendiendo su influjo deletéreo no sólo en aquella comuna sí que también hasta más aquí del Riachuelo.

No se sabe cuándo se decidirá sanear aquel foco de infección inmoral ni cuando una reacción saludable y viril haya de sacudir la molicie de los dirigentes de aquella comuna que viven tan cómodos y tranquilos al lado de aquel foco de infección.

Avellaneda era, hasta hace algunos años, una progresista ciudad fabril, industriosa y adelantada. El pésimo régimen comunal que la oprime ha cambiado esa característica, transformándola en un centro de actividad política y de licencia.

Su saneamiento se impone, más que como una cuestión de orden local, como de interés general. Porque es vergüenza que donde debieron establecerse fábricas industriales, donde debió formarse una ciudad fabril y rica, un régimen culpable y egoísta haya llevado su acción calculadamente disolvente para medrar en política a costa del bienestar de la moralidad y de la tranquilidad también de un vecindario de más de 130.000 habitantes.

SOBRE JUBILACIONES

EL CASO DE DON TOMAS YOUNG

El breve discurso leído en las exequias de don Tomás Young, por el secretario de la sección contabilidad de los ferrocarriles del Estado de que era jefe el extinto, nos ha puesto en la evidencia de una de las fallas más sensibles de que adolece la ley de jubilación ferroviaria. Don Tomás Young, que pudo prestar durante 38 años servicios en los ferrocarriles del país, murió sin que hubiese alcanzado los beneficios de la jubilación y en condiciones tales al respecto de esa ley que quizá ni sus deudos alcancen tampoco nada de lo que en vida fuera una de sus más grandes preocupaciones.

Desde el año 1877 que se inició en el ferrocarril Sud hasta ahora con pequeños intervalos venía dedicando su labor activa e inteligente al progreso ferroviario del país, y así perteneció a la administración del Pacífico, del Andino, del Central Norte, hasta el mes de julio de 1910 que ingresó en los ferrocarriles del Estado. Es como se ve toda una vida dedicada a la obra de progreso de nuestras empresas ferroviarias que de modo general contribuyen al del país. No tuvo la suerte de actuar en los últimos tiempos seguidamente los años que la ley de jubilaciones exige para acordar sus beneficios; pero esto como fácil se advierte, no resta ningún valor a la importancia de su tarea. Y entonces, ya que en la ley no se ha previsto este caso, bueno es que el Estado que no le acordó al señor Young la jubilación doble que merecían sus 38 años de servicios, repare los efectos de esa falla en la ley de jubilaciones asignando ahora a sus deudos una pensión decorosa.

Esto es, comprendemos, excepcional; mas resultará de reparadora justicia, pues que realmente 38 años de labor sostenida e inteligente claman por una generosa recompensa.

El congreso israelita y la prensa

El comité organizador del primer congreso israelita celebrado en el mes de febrero del corriente año en esta ciudad, ha tenido la idea de rendir un homenaje a los órganos de la prensa que contribuyeron con sus columnas al mayor éxito de su cometido.

A ese efecto, hízonos entrega hoy de un diploma concebido en nobles términos y firmado por el presidente y el secretario del comité.

Damos debidamente las gracias por el delicado obsequio.

El "carroussel" del señor Gramajo

No es el señor intendente municipal un imaginativo. En él, como en ciertas plantas, las flores, las ideas son una excepción. Se nos ocurre que nadie ha de sentirse más asombrado que el señor Gramajo cuando advierte la presencia insólita de una idea extraviada por las desiertas praderas de su fantasía. Pero bajo la sugestión de ciertos acontecimientos, el señor intendente se siente inspirado como el que más. El "carroussel" patriótico del centenario parece ser un producto directo de sus meditaciones; por más que gentes suspicaces hayan dado en adjudicar la paternidad a un alto empleado de la intendencia municipal; en todo caso, la maternidad no podría serle discutida....

No se conocen exactamente los detalles de esa concepción bizarra que la erudición municipal ha bautizado con el nombre exótico de "carroussel"; más lo que ha transcendido del impenetrable misterio con que se quieren velar los preparativos deja presumir que se trata de una formidable payasada. Los orígenes de la iniciativa se reparten equitativamente entre las procesiones históricas que el señor Gramajo contemplara en Londres y los recuerdos infantiles del autor en materia de espectáculos anunciados en la vía pública. Pero en la que la imaginación municipal se ha mostrado particularmente fecunda es la creación de carros de época. El material rodante movilizado por el Sr. intendente arrastrará muchas maravillas. Se habla en voz baja de un "facsímil" de la vieja recoba, reproducido en vivo, en el que habrá hasta los tradicionales mazamorreros pregonando su mercancía autóctona. Se comenta, asimismo, una exhibición de señoras descendientes de guerreros de la independencia; hagamos la salvedad de que esta iniciativa parece destinada a malograrse por resistencia de las interesadas. Siempre en la parte histórica del espectáculo, se proyecta hacer desfilar la fauna y flora social argentina de las épocas pasadas; misteriosos agentes reclutan elementos que, debidamente acondicionados, serán gauchos, granaderos, damas mendocinas, sargentos de Tambo Nuevo, soldados de Rosas, congresales de Tucumán, etc. Sabemos que se ha ofrecido un precio uniforme: 2.50 $ por persona y el traje correspondiente.

Pero la imaginación municipal no se agotó en el terreno histórico. Parece que la exhibición de industrias contemporáneas está destinada a dejar recuerdo imperecedero. Por cierto que estas iniciativas no dejan de sufrir esos quebrantos que siempre obstaculizan las creaciones del genio. Parece que cierta empresa se negó a hacer desfilar un cañón histórico que vomitaría cigarrillos en interminables salvas. Se dice que la idea pertenecía al señor Gramajo...

Resultaría fatigoso seguir a la fantasía municipal en sus desaforados vuelos. La inspiración de los colaboradores ponía en movimiento todo los vehículos con el consiguiente regocijo del señor intendente. Resultará una "micarene" del buen gusto; el cortejo carnavalesco será el convoy de la dignidad nacional...

ACTUALIDAD EUROPEA

El príncipe heredero de Italia, Humberto de Savoia, asistiendo a los experimentos de telegrafía de campo de los "Boys Scouts", en la Villa Savoia, próxima a Roma.

DESARROLLO DE LA LEPRA

Urgencia de tomar medidas para impedirlo

Las observaciones médicas de los últimos tiempos han podido constatar un aumento alarmante en el desarrollo de la lepra. Constantemente los facultativos de todo el país comprueban nuevos casos que acusan la propagación de la terrible enfermedad.

Empero las autoridades no hacen nada por poner remedio a este mal, tomando medidas para evitar el contagio. En todos los países donde existe este flagelo hay leproserías para aislar a los enfermos. Elemental precaución aconsejada por el simple sentido común y que reporta el beneficio de librar a la población de los peligros que involucra la permanencia de estos seres en el seno de la sociedad.

Por otra parte, los cuidados que la ciencia puede prodigarles, el régimen a que se les somete, contribuyen eficazmente a aminorar los sufrimientos de su desgracia atenuando las consecuencias de su mal. Esto sin contar con que unidos por el mismo sinsabor y la misma amargura de ver truncadas todas las aspiraciones de su vida llevan una existencia fraternal que les iguala, ahorrándoles el dolor de la eterna repudiación que sufren en todas partes y en todo lugar.

Sin entrar, pues, en disquisiciones científicas para probar la urgencia de atender de inmediato a la resolución del problema que plantea la expansión de la lepra en el país, vale hacer presente que es deber ineludible de las autoridades de la Nación proveer al aislamiento de los leprosos.

No caben en este particular términos medios. Y demorar esta acción, constituye un grave atentado a la salubridad pública, de profunda y vasta repercusión en el país.

Existe en la cámara un proyecto del diputado de Veyga, cuyo estudio y resolución son impostergables.

COMISIÓN MUNICIPAL

Fin del primer período de sesiones

La comisión municipal está citada para reunirse hoy, a la hora de costumbre, a fin de tratar la orden del día número 15, que contiene asuntos de escasa importancia.

En esta sesión la comisión debe resolver, además, el asunto de las incompatibilidades de puntos de los comisionados, que no ha logrado aun uniformar la opinión de los miembros de la corporación.

Con esta sesión, la comisión termina su primer período ordinario de sesiones del año, y entra en asueto hasta agosto próximo.

Exportación de mulas y productos del país

Procedente de Rosario entró hoy en el dique 1 el vapor británico "Horatius", donde recibirá una remesa de 100 mulas para Barbados, 500 toneladas de maíz y 120 toneladas de porotos para Cuba y 1.400 fardos lana para Boston.

ESTADO DE ACERAS Y CALZADAS

En la Avenida de Mayo

Aceras y calzada en la Avenida de Mayo, permanecen en un estado de conservación nada loable. La calzada por el apisonamiento del asfalto, presenta en todas partes grandes baches, que dificultan el tráfico de vehículos; las aceras, rotas e inseguras como las de todas las calles de Buenos Aires, tienen, además, en cada cuadra dos o tres profundos hoyos, cuya permanencia en descubierto es constante motivo de sorpresas desagradables para el público.

De la calzada, al fin, la Municipalidad puede decir que origina importantes gastos su remoción, y no es fácil por eso, estar recomponiéndola a dos por tres; pero de las aceras no puede decirse lo mismo. Los hoyos que presentan y a que hemos hecho referencia, provienen de la colocación de postes para el alumbrado especial del centenario. Los postes han sido sacados para ubicarlos en otro lugar y los agujeros han quedado descubiertos para inconveniencia de todo transeunte.

Nada costaría — creemos — que la Intendencia ordenara al departamento de obras públicas el arreglo de esas aceras, lo cual es de todo punto fácil y a más necesario.

MUNICIPALES

LA SOCIEDAD ZUR WAHALLA

La subintendencia de Belgrano ha solicitado de la dirección de espectáculos públicos, que se intime a la sociedad Zur Wahalla con local social en la calle Republiquetas 3711, a que efectúe la locación de éste para que pueda ser arrendado a otras sociedades y depositó la garantía correspondiente.

FESTEJOS DEL CENTENARIO

La liga de fomento Villa General Mitre se ha presentado a la subintendencia de Flores, solicitando permiso para celebrar festejos populares con carácter benéfico en los días de celebración del centenario de julio, en la calle Gaona de Caracas a Boyacá.

La solicitud ha sido elevada a la intendencia, informada favorablemente por dicha repartición. Al mismo tiempo se solicita de la dirección de alumbrado, la intervención necesaria para levantar un arco en el centro de la calle Gaona entre Boyacá y Gavilán.

INSTALACION DE ALUMBRADO

A pedido de varios vecinos, la dirección de alumbrado procederá a instalar alumbrado en las calles Carabobo de Bribastro a Castañares, Saraza de Carabobo a Lautaro y Lobos de Lafuente a San Ramón.

JARDIN ZOOLOGICO

Mañana por la tarde de 3 a 5 la banda de policía dará un concierto en el jardín zoológico.

LA CONSTRUCCION DE UNA PLAZA

En la Intendencia se da como seguro que el proyecto de construcción de una plaza en el puerto, desde Belgrano a Estados Unidos no pasará de proyecto.

La construcción de esta plaza demandaría una importante derogación al tesoro municipal y las finanzas de la comuna no están en situación de poder hacer frente a nuevos gastos. Este y no otro en todo caso será el motivo de que el susodicho proyecto no se realice.

Pavimentación de la calle Entre Ríos

REUNION DE VECINOS

La comisión central pro defensa vecinal de la calle Entre Ríos ha invitado a los propietarios de esa calle para celebrar una asamblea general extraordinaria esta noche a las 8.30, a objeto de considerar una proposición que ha sido hecha a esa comisión por la intendencia, en sentido de conceder a los vecinos facilidades de pago del afirmado que se construye en la calle Entre Ríos.

La proposición de la intendencia consiste en reformar las condiciones de pago ampliando los plazos fijados por la ley, en manera que resulte para los vecinos menos gravosa la contribución a que están obligados por dicha obra.

ECOS PARLAMENTARIOS

Como lo habíamos anunciado, hoy no se reunió la cámara de diputados por falta de quorum. Fueron pocos los legisladores que concurrieron al congreso, siendo en su mayoría radicales.

Cada día que pasa se confirma más el propósito de no celebrar sesión hasta después de las fiestas julias.

PROYECTOS

El diputado Diógenes Aguirre reproducirá en una de las próximas sesiones su proyecto sobre construcción de un nuevo puerto en la parte existente entre las dársenas norte y sud. Este será un puerto amplio y que tendrá mayores facilidades para los buques en sus trabajos de carga y descarga.

ENSAYOS DE LUZ

La empresa encargada de la iluminación del congreso terminará mañana la colocación de las lamparillas y arreglos necesarios. Con tal motivo el secretario señor González Bonorino ha resuelto que se proceda a un ensayo general, a fin de salvar cualquier deficiencia que se note, para que la iluminación resulte tal cual ha sido el pensamiento y propósito de su autor.

La prueba se realizará después de las cinco de la tarde. No hay duda que uno de los detalles más hermosos de la iluminación será el que presente la torre por la forma en que han sido distribuidas y los tonos que se han adoptado.

LOS DOMICILIOS DE LOS DIPUTADOS

La enorme cantidad de cartas y telegramas que permanecen días y días en los casilleros de correspondencia de los diputados y aún en la oficina de correos nos sugiere la idea de que en el diario de sesiones en la hoja final podría ponerse el nombre y domicilio de cada legislador, así como el número de su teléfono, para facilitar tanto a los legisladores como a los que a ellos se dirijan, la pronta recepción de la correspondencia.

Este sistema permitiría a los subscriptores del diario de sesiones y a los amigos de estos en la capital y provincias conocer su domicilio y dirigirse así a ellos en forma más directa y rápida.

Este sistema lo tienen establecidos algunos congresos, entre ellos, el de Estados Unidos.

Un agregado de esta naturaleza no traería mayor atraso a la confección del diario de sesiones y la utilidad que reportaría sería de apreciables beneficios.

CREDITO SUPLEMENTARIO

El poder ejecutivo envía un mensaje al congreso solicitando un crédito suplementario al departamento de obras públicas por la suma de pesos 16.377.75 moneda nacional con destino al pago de cuotas de ejercicios vencidos.

SOLICITUD

En mesa de entradas se ha recibido un telegrama de un grupo de chacareros y colonos de Firmat solicitando la sanción de varias leyes y proyectos tendientes a mejorar la situación de los arrendatarios y sobre impuesto al mayor valor del suelo.

FIESTAS DEL CENTENARIO

ACTOS POPULARES

Formación militar — Diversas informaciones

A las fuerzas de la primera y segunda región que formarán el 9 de julio, hay que agregar la tropa de desembarco del crucero uruguayo "Montevideo".

En cuanto a las fuerzas de marina sólo formarán los institutos y escuelas de la armada, debido a la revista naval que se verificará el día 8.

El mando de las fuerzas no se ha determinado aún.

YATCH CLUB ARGENTINO

Todas las embarcaciones de este importante club tomarán parte en la revista naval que se verificará el 8 de julio próximo; a tal efecto el ministerio de marina ha dispuesto tengan colocación en la línea.

ASOCIACION FILANTROPICA "MITRE"

El niño y la escuela

Esta asociación cooperadora de la escuela número 7 del consejo escolar 13, que dirige la señora Emilia M. Tetl, adhiriéndose a la conmemoración de la histórica fecha de la jura de la independencia, celebrará un gran festival, que tendrá lugar el viernes 7 de julio próximo a las 8 y 30 p. m., en el salón biógrafo "24 de Septiembre", Gaona 1075, con el objeto de allegar fondos para la compra de ropas y calzados para los niños pobres concurrentes a la citada escuela.

Se ha preparado el siguiente programa:

Primera parte. — 1. Himno Nacional, coreado por la concurrencia; 2. Discurso alusivo al acto, por el señor presidente de la asociación don José Serrano; 3. Liszt, Rapsodia N.o 2, piano, por la señorita Leonilda Castelli; 4. ¡Pobre María!, monólogo, por la niña Aurelia Pinasco; 5. Puccini, Bohéme "Mi chiamano Mimí", canto y piano, por la señorita Elena Putelli y prof. señorita Carmen Misa; 6. Preparando una fiesta, diálogo por niñas de la escuela; 7. Monti, Czardas, violín y piano, por el niño Roberto Castelli y la señorita Leonilda Castelli; 8. Diálogo, interpretado por la señorita Sarah Ferro y señor Oreste Boero; 9. Ponchielli, Gioconda, "Cielo e mare", canto y piano, por el señor López de Lois y la señorita Leonilda Castelli; 10. Cinta cinematográfica.

Segunda parte. — 1. El estudio de un pintor, cuadro vivo; 2. Romanza, canto y piano, por el señor Oreste Boero, y la profesora señorita Sarah Berdós; 3. Caridad, monólogo, interpretado por el señor Luis Fiotto; 4. Verdi, Ernani, "Ernani, involami", canto y piano, por la señorita Putelli y la prof. señorita Carmen Misa; 5. Entrega de alhajas del general San Martín por las damas argentinas, cuadro vivo; 7. Agapito Pulenta y la Sirviente, diálogo, interpretado por la señorita Sarah Ferro y el señor Oreste Boero; 8. Melodía, piano, por la profesora Sarah Berdós; 9. Verdi, Aida, romanza, canto y piano, por el señor López de Lois y señorita Leonilda Castelli; 10 Cinta cinematográfica.

ATENEO BERNARDINO RIVADAVIA

La comisión directiva de esta asociación ha resuelto, en conmemoración del aniversario de Julio, repartir víveres y ropas a los pobres de la parroquia.

Es del todo elogiosa su actitud de solemnizar nuestro próximo centenario dando al pobre lo que necesita.

La comisión honoraria de esta asociación ha quedado constituída en la siguiente forma:

Doctores Joaquín V. González, Alfredo L. Palacios, Ernesto J. Klappenbach, señores Leopoldo Lugones, Ricardo Rojas, José A. Cortejarena y Manuel Ugarte.

La comisión directiva la constituyen los señores José C. Sobral como presidente; vice, Manuel Frade; secretario, D. E. Antonio; secretario de actas, Alfonso Veiga; tesorero, Leopoldo Estevez; contador, Antonio González; vocales: Carlos Brian, Domingo Gianatasio, Rosendo Alvarez, José Isernia, Roberto Citterio y Antonio Martínez.

CENTRO INFANTIL DE CULTURA FISICA Y PROTECCION

Rufino Sánchez

Con el objeto de conmemorar el centenario de la jura de nuestra Independencia, esta asociación celebrará un festival patriótico el domingo 2 de julio, a las 2.30 p. m., en los salones del Prince George's Hall, Sarmiento 1234, con el siguiente programa:

Primera Parte. — I. Himno Argentino por la orquesta; II. Branda, a) Andante, b) Allegro, quinteto violines y piano, señoritas Aida Rotondo, Carmen Anselotti, Dionisia de la Sota, Ramo Lovera, Cecilia Rúfolo; III. Canto, gran aria de la ópera Ebrea por el bajo señor Carlos A. Carrera Villar; IV. Valle Inclán, Canto de Abril, Trova Recitado, señora Inés C. de Bayón Herrera; V. Danza Húngara, señoritas Raquel Ruiz Moreno, María Benavídez, Josefina Boero, Consuelo y María Nicosia, María Juana Ortiz, Rosa Cerminara, Nieves Solari, Adela Bellichi y Clara Palmeri.

Segunda Parte. — IV. Branda, Pizzicato, gavota, conjunto de violines y piano; VII. Monólogo cómico Panete, señor Carlos de Paulis; VIII. Schumann-Kreisler, a) Romanza, Favilli, b) Vals capricho, violín por el profesor señor F. X. Branda; IX. Canto, a) Gounod, Ave María, b) Leoncavallo, Matinata, canto y violín obligato, señorita Teresa Zunino y señor Francisco X. Branda; X. Sedas y Cresones, comedia en un acto de Leonardo A. Bazzano, reparto: Señora Méndez, señorita Bellagamba; señora Sansiner, señorita Peña; Angélica, señorita La Gama; Julia, señorita Courbeit; Mercedes, señorita Ortiz; María, señorita Fernández.

Tercera Parte. — XI, Intermezzo por la orquesta; XII, Squire, a) Serenata, b) Moszkowski, violoncello, profesor Alberto Schiuma; XIII. Roberto Cayol, Sin Multa, diálogo, señora Inés C. de Bayón Herrera y señor Alfredo L. Hogarzo; XIV. Giordano, Andrea Chenier, improviso, Alvarez, La Partida, por el tenor Pedro G. Lafuente; XV. Cuadro animado, Maldita sea la guerra, señoritas Rosa Cerminara, Clara Palmieri, María Juana Ortiz, Nieves Solari, Adela Gini, Rosa Fenoglio, Aida Fischer, M. Benavidez, niños María Luisa Palmieri, Sarita y Raúl Carballo.

CIRCULO BUENOS AIRES

Distribución de útiles

Con motivo de la celebración del primer centenario de la jura de la independencia argentina y adhiriendose a los festejos, este centro ha resuelto en su última reunión hacer una distribución de aquellos útiles más indispensables, como ser: lápices, lapiceras, cuadernos, etc.

Para llevar a la práctica la idea, se entregarán a los directores de las escuelas primarias e instituciones cierta cantidad de recibos para ser canjeados por útiles el 9 de julio próximo.

El centro, a fin de cubrir los grandes gastos que originará la idea, ha solicitado a importantes casas de comercio cooperen a la más rápida realización de la idea. Toda donación que se quiera hacer se puede dirigir a la secretaría, Cangallo 1756, hasta el 7 de julio próximo.

BANDERAS

ADORNOS

PARA FIESTAS Y CASAMIENTOS

Suc. Vda. de LONGOBARDI

280 - CALLE BOLIVAR - 280

CENTRO ESTUDIANTES DEL PROFESORADO SECUNDARIO

Este centro conmemorando el centenario de la jura de la independencia nacional, ha organizado un festival para el domingo 2 de julio en el salón Unione e Benevolenza, Cangallo 1368, a las 2 p. m.

El programa, al que además de varios aficionados han aportado su concurso la Escuela Comercial de Mujeres, Liceo Nacional de Señoritas y escuela Vicente Fidel López, es el siguiente:

Primera parte. — 1.o Himno Nacional. 2.o Discurso del señor presidente del centro, Dr. Angel Bianchi Lischetti. 3.o "Danza macabra", de C. Saint Saens, piano, por la señorita Lydia D. Crespi y el señor Ricardo A. Crespi. 4.o "Imitaciones de la Goya", por la niña María Esther Grimaldi, acompañada al piano por la señorita Delia Grimaldi. 5.o "Introducción y Polonesa", de Bohl (violín), por la señorita Margot Artuso, alumna del Liceo Nacional de Señoritas, acompañada al piano por la señorita Delia E. Pisano. 6.o "Con arma blanca", comedia de Domingo Guerra y Mota, representada por las alumnas del Liceo Nacional de Señoritas y señores Manuel M. Bustos y H. G. Martínez, dirigida por el doctor Alfredo Costa Ruber. Reparto: Rosario, señorita Iris Elda Pauri; Luisa, señorita Elina Von Semasco; Adela, señorita María C. Pino; Carlos, señor Manuel M. Bustos; Gaspar, H. G. Martínez.

Segunda parte. — 1.o "3 Petites Symphonies" de Ch. Dancla (dúo de mandolines) por las señoritas Aída Montecinigher y Adalgisa Piazza Vallejo, acompañado al piano por la señorita Lydia D. Crespi. 2.o "El traje de bodas", monólogo por la señorita María Carlota Pino, alumna del Liceo Nacional de Señoritas. 3.o Pericón nacional por los alumnas de la escuela superior Vicente Fidel López, dirigidos por la señorita Delia García Velloso. 4.o Monólogo por el señor H. G. Martínez.

Tercera parte. — 1.o Recitaciones por la señorita Alfonsina Storni, "Canto a los niños muertos". Las rosas. 2.o "Nube de verano", comedia del señor Eustaquio Pellicer, representada por las alumnas de la Escuela Comercial de Mujeres.

EL PASO DE LOS ANDES

El banquete de mañana

ESTA NOCHE EN EL ARGENTINO

HOMENAJE DE LAS DAMAS

Otras informaciones

Las demostraciones en honor de los aeronautas argentinos capitán Angel María Zuloaga y Eduardo Bradley, continúan como exponente sincero de afecto y justicia hacia esos dos valientes argentinos.

Hoy en el Argentino y mañana en la galería General Güemes, se pondrá en evidencia el eco ruidoso que la realización de esta magna empresa ha causado en todos nuestros círculos sociales y deportivos.

A continuación detallamos la nómina de los diversos homenajes a realizarse, que son numerosos y dignos del acontecimiento que se celebra.

ESTA NOCHE EN EL TEATRO ARGENTINO

Hoy por la noche, en el teatro Argentino, se realizará una función de gala, en honor de los audaces aeronautas Zuloaga y Bradley, a quienes, después de un discurso pronunciado por Enrique García Velloso, se obsequiará con dos medallas de oro que llevan la siguiente inscripción: "Bradley y Zuloaga.—Habéis dado a la patria lo que ella esperaba de vosotros.—Junio 24 1916".

Se pondrá en escena "El olor del sobretodo" y "Maridos caseros".

Han sido especialmente invitados el ingeniero Alberto Santos Dumont, el capitán Gustavo Tornquist y otras altas autoridades.

COMIDA INTIMA

Ayer al mediodía, en el Café París, se reunieron en una comida íntima los señores capitán Angel María Zuloaga, Eduardo Bradley, Carlos Dosse Obligado, teniente Rojo, Manuel Ramos Vivot, Raúl A. Apold y Antonio de Beidma R. Hablóse entretenidamente de las peripecias del colosal viaje realizado recientemente por los aludidos aeronautas.

HOMENAJE DE LAS DAMAS

Una comisión compuesta por distinguidas damas de nuestra alta sociedad han resuelto obsequiar a los aeronautas Zuloaga y Bradley una hermosa bandera bordada, para reponer en lugar de la que ellos obsequiarán al presidente de la Nación.

Esta misma comisión auspiciará una conferencia en que los pilotos nombrados disertarán sobre la travesía de los Andes, en uno de nuestros principales teatros. La nómina de las distinguidas señoras que componen esta comisión la daremos a conocer en su debida oportunidad.

RUMOR DE ASCENSO DEL CAPITAN ZULOAGA

En los corrillos del ministerio de Guerra, desde hace varios días, viénese hablando de un probable ascenso al capitán Angel María Zuloaga.

De confirmarse la noticia, esta sería bien recibida, por cuanto el ascenso del cual se habla será un acto de justicia del ministro de Guerra, dada la magnitud y la repercusión que la hazaña ha causado.

CARTA DE CHILE

El capitán Angel María Zuloaga recibió ayer una elocuente carta, que evidencia el espíritu noble del pueblo chileno, que alentó en todo momento a los audaces pilotos argentinos. Dice así:

"Santiago, junio 25 de 1916. — Sr. Angel María Zuloaga. —Mi muy querido Zulo: En estos momentos de dicha para ustedes y para todos los que los quieren de corazón tanto en la mala como en la buena fortuna, quiero manifestarte antes que nadie la enorme felicidad que me ha causado la notable hazaña de ustedes. Yo que mejor que nadie pude apreciar de cerca los enormes sacrificios afrontados con resignación y energía por ustedes, estoy en situación de poder manifestarte cuán grande ha sido el éxito, no sólo en la travesía sino también en los preliminares de esta magna empresa; pero en fin, todo ha salido bien y eso es lo importante.

No te imaginas lo que me alegro haber sido el compañero de ustedes en todo momento y tengo la satisfacción íntima de que ustedes no dudaban que en caso de fracaso siempre hubieran tenido en mí al amigo franco y desinteresado de siempre.

No creas que el triunfo ha aumentado la sinceridad de mis sentimientos; esto sería imposible. Los lazos que me unían a ustedes eran de una amistad de 20 años.

Antes, que hasta yo andaba medio achuchado y recibiendo mofas por la ignorancia de muchos, hoy día me paseo airoso de haber sido el eterno luchador en favor de la causa de ustedes, porque consideraba que dentro de esos corazones leales y nobles tenía que haber un compartimiento especial que los llevaría donde quisiera que fuera, y no me equivocaba: el triunfo ha sido completo...

Aquí reina gran entusiasmo; los diarios les dedican muchas alabanzas.

Espero recibirías el telegrama que les enviamos a Mendoza con Legui como también el que le mandamos del Club de la Unión. Al Aero Club Argentino le dirigí uno manifestándoles que ustedes lo honraban con pertenecer a él.

ZULOAGA EN LA ESCUELA MILITAR DE AVIACION

El capitán Angel María Zuloaga ayer por la tarde se trasladó al aeródromo militar a objeto de presentarse a la dirección de la escuela. Fué recibido allí por el capitán Márquez, subdirector del instituto aéro-militar, quien le invitó a recorrer los hangares del aeródromo, teniendo ocasión de observar las mejoras introducciones en el campo de aviación militar.

EL BANQUETE DE MAÑANA

En un gran salón bajo del pasaje General Güemes, mañana por la noche se ofrecerá a los aeronautas argentinos capitán Angel María Zuloaga y Eduardo Bradley un banquete en homenaje a la estupenda hazaña realizada el sábado próximo pasado.

Distinguidos oradores harán uso de la palabra, entre estos los señores: Belisario Roldán, ofrecerá el banquete; Alberto Santos Dumont en nombre de sus colegas sudamericanos; el ingeniero Jorge Duclot, por la ciencia; el doctor Ricardo Aldao, en nombre de las instituciones deportivas del país, y el director del archivo general de la Nación.

El escritor chileno don Alberto del Solar y el poeta argentino Almafuerte leerán varias poesías.

La banda de policía, colocada en el pasaje, amenizará el acto con un selectísimo programa.

Debido a que el local donde se efectuará el banquete permite solamente la presencia de 200 comensales, se ha resuelto que hasta hoy, a las 9 p. m., se podrán retirar los cubiertos.

A continuación damos la nómina de los adheridos hasta hoy:

Ministro de relaciones exteriores y culto, Dr. José Luis Murature; ministro de la guerra, general Angel P. Allaria; ministro de marina, contraalmirante Juan P. Sáenz Valiente; ministro de Chile, D. Emilio Figueroa Larrain; Benito Villanueva; Mariano Demaría (hijo); Arturo Gramajo; encargado ne negocios del Brasil, señor Lavribal de Guillobel; Ricardo Aldao; Jorge A. Mitre; Ezequiel P. Paz; José A. Cortejarena; Alberto Santos Dumont; Pedro B. Palacios; Miguel Alfredo Martínez de Hoz; Tomás Bradley; diputado chileno Héctor Aranciblia Lazo; Adolfo E. Dávila; Pedro Numa Soto; José Arce, Adrián C. Escobar; Vicente C. Gallo; Mario Bravo; Nestor de Iriondo; Diógenes Hernández; Jerónimo del Barco; Horacio B. Ovhanarte; Angel Gallardo; Héctor Quesada; Estanislao Zeballos; Bartolomé Gutierrez; Julio A. Quesada; Alberto del Solar; Carlos de Estrada; Alberto Julián Martínez; Héctor Quesada (hijo); Josué Quesada; Fernando Gowland; Ricardo Olivera; Atilio D. Barilari; Arturo R. Bullrich; Juan A. Pradere; Mariano de la Riestra; Rodolfo Gorlero Pizarro; Joaquín Rubianes; Alfredo L. Palacios; Aquiles González Oliver; Antonio M. de Biedma R., representante del Aéro Club del Brasil; Carlos Dosse Obligado; Miguel Angel Ortiz Zapata; Raúl A. Apold; general Pablo Richeri; Ernesto Newbery; Gervasio Videla Dorna; Próspero Alemandri; Juan F. Aranguren; Juan F. Zuanich; Enrique A. Roger; Antonio López; Paul Maschwitz; Teodoro Fels; Miguel P. Igarzabal; Jorge Duclot; Hermógio Anasagasti; Eudoro Gorlero Pizarro; Enrique A. Torres; Pablo Castelbert; teniente coronel Alejandro Obligado; Juan Romanella; Jacobo Storti; Luis S. Garré; capitán de fragata Segundo R. Storni; capitán de fragata Jorge Campos Urquiza; teniente de navío Melchor Escola; capitán Duval (del Brasil); teniente 1.o Alberto Barboza (de Chile); coronel Salvador Martínez Urquiza; teniente de navío Agustín Eguren; capitán Gustavo Tornquist; capitán Alberto Lynch; teniente coronel Enrique Mosconi; tenientes primeros Atilio Cattaneo, Pedro Zanni, Elisendo C. Pissano, E. Quiroga, Juan C. Ferreyra, Francisco Bosch; coronel Ramos y Serrano (de España); capitán Alberto Guglielmone; capitán Raúl Goubat; capitán Antonio Esteverena; capitán Francisco S. Torres; capitán Colombres; Carlos Perelli; E. Rodríguez Mendoza, secretario de la legación de Chile; Arturo B. Carranza; J. Mac Grevy; Alejandro Sánchez; Ismael Busich Escobar; Eduardo Perelli; Alfredo Temperley; Carlos Suizer; J. Rhode; Carlos Fauta, secretario de la delegación chilena de football; Luis M. Campos Urquiza; Alejandro R. Amoretti; David Peña; Enrique Cibils Avellaneda; Manuel Ramos Vivot; Luis Caronti; Severo Vacaro; Roberto Baltontin, vicepresidente primero de la Asociación de football de Valparaíso; Leopoldo Frascar; Arturo Maldonado; Edgardo E. Méndez; A. Girondo; Juan A. Waldorp (hijo), Francisco J. Olazuin; Domingo Lalanne; H. Molina; Serafín O. Galán Deheza; Eduardo Costa; Isaías R. Oliver; Juan A. Oliver; Raúl Díaz Reynoso; Juan Serú; Ricardo Capdevilla; Pedro J. Otero; Ramón Aranguren; coronel Martín Rodríguez; Matías Cardoso; Serafín Galán Deheza.

TELEGRAMAS DE FELICITACION

Del contraalmirante Domecq García:

"En este momento se tiene conocimiento en la escuadra de la hazaña feliz por Vds. realizada. Reciban en nombre de todos los que la tripulamos nuestras calurosas felicitaciones.—Comandante en jefe de la escuadra."

Recibe, querido Zulo, el sincero afecto de tu amigo.—Domingo Anrunátegui (h.)"

Como esta recibió Zuloaga infinidad de cartas, todas ellas prueba evidente del entusiasmo que reinaba en Chile antes de la travesía.

De la señora Blanca Vergara de Errázuris:

"Santiago de Chile, 24. — Cap. Zuloaga; Entusiastas felicitaciones; escriba contándome admirable suceso".

Del constructor de aeroplanos señor Copetta:

"Felicitaciones afectuosas.—Copetta".

Del señor Armando Venegas, de Chile:

"Afectuosas felicitaciones para bravos pilotos que han conquistado la mejor gloria aeronáutica americana. — Armando Venegas".

De Carlos Newbery y señora:

"Nuestras efusivas felicitaciones".

De don Felipe Casas Espínola, Chile:

"Así triunfan los hombres de gran corazón".

De los capitanes Bossi y Márquez:

"Los oficiales, clases y conscriptos de la sección Radiotelegrafía celebran con patriótico entusiasmo el hermoso triunfo por ustedes conquistado y presentan a ustedes calurosas felicitaciones".

Maniobras militares en invierno

EMPEÑOS DEL SEÑOR MINISTRO DE GUERRA

Absurdas y lamentables disposiciones

El señor ministro de guerra ha sido objeto de toda clase de censuras por sus disposiciones referentes a las maniobras militares a efectuarse en invierno. Las censuras fueron siempre de carácter humanitario y formuladas en calidad de comento inmediato a los desastrosos resultados de esas maniobras. El aspecto técnico de tales simulacros, por cuya nulidad ellos resultaron lamentables, poco ha sido tocado, y sin duda, ocurrió así porque ante el dolor de nuestros jóvenes soldados tan maltratados en esas penosas andanzas, lo que primero surge es la consideración piadosa y humanitaria. Llega el invierno, el ministro de guerra anuncia maniobras, las maniobras fracasan, y ya se sabe, al público y la prensa les toca lamentar el fracaso.

Este hecho tiene tradición entre nosotros, y el señor ministro, que juzgando preciosa su idea de las maniobras en invierno, no renuncia a ella, como quien dice esquivando las responsabilidades del nuevo fracaso inevitable, publica en el "Boletín Militar" disposiciones especiales y "técnicas", que adoptadas por los soldados los preservarán de todo mal. Esta actitud es reflejo de una nueva orientación del señor ministro: el aspecto técnico de las maniobras lo preocupaba... Pero son aquéllas disposiciones tan desacertadas y precarias, que más bien pareciera que el señor ministro, recio en su empeño de efectuar maniobras en invierno, ha querido con ellas significar que se ríe de los soldados y del país en general, y muy en particular de quien opine que el invierno es el primer factor de fracaso para las maniobras.

Las experiencias de la guerra actual que evidencian las dificultades de todo movimiento militar en invierno, de nada sirven al señor ministro, que, tal que si la patria estuviese en víspera de un riesgo inminente, se empecina en llevar a cabo las maniobras... Los fríos se combaten, según él, con ropas de lana, buena alimentación y otras cosas muy útiles, que se recomiendan en las disposiciones del "Boletín Militar", más, como el valor de estas disposiciones es meramente retórico, ya que no se dispone el modo de practicar tan amables recomendaciones, resultará que el remedio del señor ministro no pasa de una broma bien poco espiritual, consistente en informarnos de conocimientos ya sabidos en la edad de piedra.

Las operaciones militares en invierno exigen gastos de excepción, pues que las condiciones naturales que deben afrontar las tropas son las menos favorables; empeñarse, por lo tanto en esta época en efectuar maniobras es afrontar un grave problema, y el señor ministro, como si no fuera ya bastante el mal de su absoluta inutilidad, lo resuelve tomándolo en broma...

Eso es realmente cómodo y divertido, pero, nada patriótico. No obstante, por si el señor ministro ordenó la publicación de esas disposiciones en serio, bueno es que se vea cuanta es su incompetencia "técnica" al omitir las siguientes cuestiones:

Racionamiento. — La ración de las tropas que salen a maniobras es la misma de guarnición. El desgaste fisiológico ocasionado por los muchos servicios nocturnos e inclemencias de la intemperie exigen más alimentación; y es por esto que en todos los ejércitos se han establecido tres clases de racionamientos: de guarnición, de maniobras y de guerra. En el ejército argentino se conoce uno solo, que es el de guarnición.

Viáticos de oficiales. — En todos los ejércitos se acuerda para épocas de maniobras o guerra un viático proporcional a la jerarquía a la oficialidad, en razón de los gastos extraordinarios que deben afrontar en viajes, etc., y esto no se hace entre nosotros.

Ganado. — Por disposición del ministerio de guerra, durante las maniobras el ganado del ejército debe alimentarse con el pastoreo, y como se advierte, esta alimentación no puede bastar para bestias sometidas a un trabajo extraordinario y continuado. Los efectos: enflaquecen los animales, pronunciándose la mortandad en un porcentaje considerable. Esto sin reparar en que durante el invierno el pastoreo es escaso.

Muchas objeciones más podrían hacerse al divertido "Boletín Militar" sobre maniobras en invierno; pero basten las formuladas para demostrar estas dos cosas: las maniobras en invierno resultan inconvenientes, por exigir gastos de excepción, si se ha de tender a la salud de los soldados y la conservación del ganado, lo que resulta perjudicial, pues estos gastos disminuyen notablemente, efectuándolas en otras épocas; y, el señor ministro de guerra, aferrándose a la idea de llevarlas a cabo por las razones apuntadas, nos está demostrando su absoluta falta de capacidad para desempeñar el cargo que ocupa.

Homenaje estudiantil a Chile

DE LOS ALUMNOS DEL COLEGIO NACIONAL DE BUENOS AIRES

El Centro Estudiantes del colegio nacional de Buenos Aires ha resuelto organizar un acto de homenaje a la República de Chile para expresar el agradecimiento de la juventud estudiosa argentina por las simpatías y apoyo que el gobierno y el pueblo chileno han prestado a los aeronautas argentinos, Bradley y Zuloaga, facilitándoles poder llevar a cabo la hazaña de cruzar los Andes.

Ese homenaje consistirá en una gran manifestación, en la que tomarán parte estudiantes de todos los colegios nacionales de la capital, a celebrarse el día 5 de julio próximo, a las 4 de la tarde.

La manifestación recorrerá varias calles centrales y luego se dirigirá hasta la legación de Chile para hacer allí expresivo el aplauso de la juventud estudiantil argentina al pueblo chileno.

TRAFICO MARITIMO

Movimiento de vapores

Amazón (Mala Real Inglesa). — En viaje de Liverpool para Buenos Aires, llegó hoy a Pernambuco. Es esperado en la dársena norte el 8 de Julio próximo, conduce pasajeros, correspondencia y carga general.

El vapor holandés Drechterland, salió ayer de Santos en viaje de Amsterdam para ésta, con carga general.

Procedente de Amsterdam, llegará mañana a esta el vapor de la misma bandera Maasland, viene en lastre y cargará cereales por cuenta del gobierno holandés.

Después de 47 días de navegación, llegó hoy a este puerto procedente de Newport, con un cargamento de carbón, el vapor británico Sabia, del cual se abrigaban serios temores.

YA APARECIO DERECHO CONSTITUCIONAL

Apuntes taquigráficos tomados en la cátedra del Dr. José Nicolás Matienzo. De venta en la librería de MARTIN GARCIA, Rivadavia 581.

América para los Americanos

El Hotel Americano para todo el mundo

Son varias las generaciones que han frecuentado el Hotel Americano, disfrutando de los encantos de su refinado confort. Sus habitaciones, lujosamente instaladas, su excelente mesa, su bodega, única en América, cuidadosamente conservada hace cuarenta años, con más de un millón de frascos, la orquesta zingara que todos los días ejecuta trozos variados y selectos, sus pollos a lo spiedo, cinematógrafo gratis, la bondad de todos sus artículos y lo reducido de sus precios, hacen del Hotel Americano el sitio preferido para disfrutar de tantos atractivos. Para quien no lo conoce, se impone una visita.

HOTEL AMERICANO

Cangallo 958 al 966 - Carlos Pellegrini 157

NOTA: Servicio especial para banquetes, en amplios y lujosos salones.

ARTE Y TEATRO

COLON

Titta Ruffo, La Barrientos, Journet, forman una trología suficiente para hacer escuchar con agrado una obra cualquiera y anoche ampliamente lo demostraron provocando verdaderas ovaciones de parte de un público ya predispuesto para ello. De la obra ejecutada nada diremos, peor es menealle, pobreza unida a vulgaridad y en tal dosis que el inmortal drama de Shakespeare, bajo la influencia de aquella música nos pareció trivial, infantil.

El protagonista principal y el triunfador de la noche fué el barítono Ruffo, a quien los aplausos estruendosos e incesantes obligaron a un bis, cantado, el telón ya bajo. Decir que su voz es admirable, es repetir un lugar común, en cuanto a su temperamento y a su juego escénico, son eminentemente conocidos, por lo expresivo, llegando algunas veces por ello a la exageración. Tal fué la interpretación esencialmente personal y más dramática que artística en el papel de Hamlet, dada anoche; reservándonos hacer un estudio crítico de la personificación hecha por el señor Ruffo, en artículo posterior. Evidente es que para el público aquello produce efecto, pero es necesario recordar, si quieren tomarse como argumentos los aplausos y la sanción de los espectadores, que nuestros cantores son escuchados con indiferencia. No habríamos parado mientes en ello, dado el género de la obra, si el personaje puesto en acción fuera menos conocido y sin la significación profunda que Hamleto tiene, disintiendo en gran parte con la concepción del señor Ruffo.

La señora Barrientos no podía dejar de demostrar lo que es, una artista, e hizo una Ofelia cuya delicadeza exquisita, como el papel lo exige, formaba contraste marcado con la exhuberancia de Hamleto.

Mr. Journet contribuyó al éxito total con la realización de su parte, pareciéndonos no estaba anoche en uno de sus momentos más felices.

La orquesta fué dirigida entusiastamente por el maestro Barone, que desde los primeros compases reveló comprender a fondo la obra. Pocos directores de orquesta son capaces de resistir el enorme trabajo que la temporada lírica de este año le impone. Ayer de mañana tuvo lugar un ensayo orquestal; a la tarde, en matinée, dirigió los maestros cantores de Nuremberg, y por la noche, Hamleto, sin por ello resentirse la ejecución de esta última obra.

CON EL MAESTRO XAVIER LEROUX

El eminente músico francés maitre Xavier Leroux, con una gentileza a la cual estamos sumamente agradecidos, nos ha permitido (lo que constituye una verdadera primicia para nuestros lectores), el publicar algunas de sus opiniones sobre la música y los músicos; doblemente interesantes por la alta personalidad que las emite y por el vasto horizonte que ellas abren en el camino del arte.

Para evitar interpretaciones erróneas de nuestra parte, sumamente fáciles en una animada conversación y sobre todo por respeto al músico, le hemos leído las líneas que a continuación siguen, encontrándolas éste la fiel traducción de su pensamiento:

"Creo, nos dijo, que la nueva orientación va hacia el "politonismo" y hacia la "poliritmia", es decir, las superposiciones tonales y la multiplicidad de ritmos. Tendencia desde hace largo tiempo manifestada en obras anteriores y que actualmente comienza a perfilarse en una forma suficientemente clara. Es realmente sorprendente el pensar existieran las primeras tentativas de ella en una época de varios siglos anterior a la nuestra, encontrándose ejemplos evidentes en algunas producciones de José Sebastián Bach.

Es la necesidad de exteriorización del alma moderna la que nos conducirá al empleo de tales recursos, pues serán solo medios de expresión, constituyendo ésta la base y razón de ser de la verdaera música. Esa lógica musical erigida en principio por algunas escuelas, debe posponerse a la necesidad de la expresión, y no hay que titubear en sacrificarla cuando el sentimiento lo exige. Por otra parte, se encuentran ejemplos de ello en las obras de los más grandes maestros. Beethoven, por ejemplo, a quien en una de sus sonatas el desarrollo temático lo conduce a una situación cuya única solución expresiva está en la aparición de una idea nueva; y lo realiza demostrando en las sinfonías sexta y novena, de manera más evidente la base esencialmente expresiva de aquella música. En presencia de una producción revelando sólo trabajo cerebral, puede afirmarse de ella su valor casi nulo dede el punto de vista musical.

Además, los preceptos son sólo útiles para adquirir la técnica necesaria en un arte; en cuanto a las formas ya establecidas, éstas deberán necesariamente ser modificadas por la personalidad de cada temperamento, puesto que de esta diferencia nace la verdadera originalidad.

Una vez en posesión de los medios técnicos, el músico deberá lanzarse sin temor a la conquista de las formas nuevas que puedan exteriorizar su personalidad, siendo preferible el hacer una obra incompleta, llena de defectos, pero con vida, a una perfecta sólo revelando trabajo cerebral. Hay que huir de los pedantismos y de las exigencias de toda escuela, y para ello el verdadero y único camino está en ser músicalmente expresivo.

Y es la necesidad expresiva la que hace tan difícil la elección del libreto en el drama musical, reduciendo la acción a su forma más simple, pues cuanto mayor sea ella menor será el papel de la música, cuyo fin es traducir estados internos. Por esta razón muchas obras del teatro moderno, y entre ellas por ejemplo, la "Tosca", de Puccini, pueden clasificarse con el título de "bruits de coulisses" (ruído de bastidores).

En ese sentido cree que no ha sido el simbolismo suficientemente tomado en cuenta, existiendo en él una fuente de recursos que a buen seguro dará nuevos elementos a la inspiración musical contemporánea.

Entre los músicos actualmente en vida, el maestro Xavier Leroux tiene una franca admiración por las obras de Ricardo Straus, y entre ellas por muerte y transfiguración y por la sinfonía doméstica. La multiplicidad de sonidos, la riqueza de orquestación verdaderamente admirable, hacen que las lecturas de estas particiones sean un verdadero placer (manifestando el maestro con esta opinión la altura de su criterio artístico, que no lleva la enemistad de nacionalidades al terreno del arte).

Respecto al músico austriaco Anton Bruckner, reconociéndole el dominio de la técnica no halla en él una personalidad suficientemente vigorosa para animar las obras sinfónicas de este autor, resultando de ello una pesadez indigesta que según su opinión comparte con Gustavo Mahler, otro de los sinfonistas modernos".

Profesor de armonía y composición en el Conservatorio de París, el maestro Leroux pone en práctica sus teorías, tratando de desarrollar el lado personal de cada alumno y separándose por completo de esa intransigencia de escuela tan común en otras partes.

Sentimos no poder dar a nuestros lectores la impresión recibida escuchando al maestro, lleno de animación, las frases precisas, breves, los gestos expresivos, mientras su mirada tranquila y profunda no exenta de cierta bondad parecía decirnos las inconmovibles convicciones de aquel cerebro privilegiado, en parte realizadas en la obra considerable escrita hasta hoy y que lo ha puesto entre los primeros representantes de la Francia musical contemporánea.

A. J. M.

SONETOS ILUSTRADOS

Tratándose de iniciativas — bien que sean ellas poco trascendentes — nuestro medio intelectual no es muy fecundo. Hay capacidad y aptitud — según el irónico decir de un juicioso cronista — para pintar el último reflejo del crepúsculo y encontrar las justas y cabales palabras que objetiven la imagen del suspiro; pero a pesar de todo esto, nada se hace nunca que vaya sellado por el noble timbre de lo extraordinario. La lírica muchachada es morigerada, grave y casi provecta y cuida de los ademanes. El cuello normal, las corbatas medidas, el cabello metódico. No sea cosa que las comadres digan:

—Fíjese, vecina, uno de esos hombres que llaman poetas... Vaya con el loco.

Mucho pudor parecen tener los jóvenes que están en la carrera de ser artistas y ocultan todos los indicios que en tal sentido pudieran delatarlos. ¿Es esto bueno, malo, recomendable, peor? Puede ser cualquier cosa, todo; pero en ello no apunta el carácter de la juventud. Falta realmente juventud entre los jóvenes que van para artistas o que ya lo son; y si no falta, la disimulan.

Contra esta tendencia parece haberse puesto un importante núcleo de poetas, dibujantes y pintores. Tienen el muy saludable propósito de agitar el ambiente, y con tal objeto planean una serie de iniciativas, de las cuales una va camino de realizarse. Advertimos al señor de responsabilidad y al distraído oficinista que no se asusten: los chalecos rojos y lucidos y las grandes melenas de Flaubert no serán adoptados por los inquietos miembros de ese núcleo importante. Trátase solo de una exposición del "soneto ilustrado". Naturalmente el soneto lo hará el joven poeta y el dibujo el animoso Apeles.

Se han adherido ya a la iniciativa más de cincuenta personas, dibujantes y troveros de buena estirpe.

GALERIA TEATRAL DE "LA EPOCA"

Señora María Barrientos

EL TEATRO EN BARCELONA

Novedades — Franz Hallers

Nos hallamos frente a un problema psiquico, capaz de desorientar al de condición más serena; por más que la ciencia tiénelo ya conocido. Afecta a la doble personalidad. Hay seres en los cuales coexisten dos personas distintas en un solo cuerpo verdadero, sin que se percate la una de la vida de la otra. Este es el caso de Franz Hallers, quien, de día, es un fiscal severo, rígido en su proceder, intachable en todos los aspectos; pero que al llegar la media noche se trueca en un individuo por entero distinto, frecuentando tugurios, siendo jefe de una banda de ladrones, teniendo amores con una mujerzuela. Es un caso de desdoblamiento, en el cual imperan por un igual ambas personalidades, dependiendo todo de según sea la hora en que uno se encuentre con el aludido. Y pasa de un estado al otro movido de una fuerza poderosa, sin que él se dé cuenta de cuándo deja de ser el uno para convertirse en un sujeto de muy opuesta vida, olvidando lo que se relaciona con su personalidad anterior; no teniendo, por lo tanto, la menor noción de lo que hizo al actuar en su otra manifestación individual.

Es fácil suponer los lances a que da origen esa doble personalidad del protagonista y los contrastes que permite. Uno de ellos es que el propio Franz Hallers, dominado por el ser reprobable, acaba por conducir su banda a robar a casa del fiscal; esto es, a su morada, sin que posea él conciencia de que la lleva a que le desvalijen.

Recobra, después, en forma hábilmente conducida por el autor, su otra vida, y de pronto se encuentra ejerciendo de juez de sus compañeros de fechorías, que lo toman como una añagaza para salvarlos.

Resultado: que se viene en conocimiento de que se trata de un pobre enfermo y de que merced a un doctor experimentado será fácil que se cure; de que la personalidad buena, recta, hondada acabará por ahogar la dañosa, la malvada, arrojándola fuera de sí, para que prevalezca la que es justo que prevalezca.

Por lo antedicho se deducirá que ha de ser ello una obra efectista. Lo trae consigo el que se vea bien patente el proceder tan contrario del personaje eje de la acción. Eso sí, es revestido cuanto sucede de todas las apariencias de verosimilitud y es innegable, además, que ofrece tal producción sorprendente originalidad en algunos de sus aspectos.

El autor es ducho en ardides teatrales; conoce los recursos para mantener atento al espectador.

Después de esa obra, preparémonos a ver cómo todo ladrón se hace pasar por enfermo, en cuanto se le eche el guante. Con decir que no fué él, sino el otro que lleva dentro y que se esconde así que ha de dar la cara..., estará al cabo de la calle, que es a donde preferirá estar, y no en húmedo calabozo.

Olvidábame decir que "Franz Hallers" es original del alemán Paul Lindau.

"LA CASA DE LAS MORALES"

He ahí el reparto de la comedia en 3 actos de Roberto Cayol, que se estrena esta noche en el Apolo:

Misia Leoncia, señora Camila Quiroga; Mercedes, señora Felisa Mary; Raquel, señorita Pierina Dealessi; Lola, señora Esperanza Palomero; Aurora Cruz, señorita Carolina Torterolo; Cleo, señorita Enriqueta Castellanos; señora de Domínguez, señorita Carolina Torterolo; Angelita, señorita Enriqueta Castellanos; Eva, señorita Honora Martínez; Gorostegui, señor Roberto Casaux; Bustamante, señor Salvador Rosich; don Inocencio, señor Arseno Mary; Bartolito, señor César Ratti; capellán, señor Francisco Márquez; el señor Segurola, señor Juan Arriza; Pepe Aromo, señor Gonzalo Palomero; el joven Aoledo, señor Francisco García; un ciego, señor Enéro Scotti; una chica, señor Noyés; mucamo, señor Alberto Palomero. Epoca actual.

INFORMACIONES

Colón—

Esta noche tendrá lugar el anunciado festival a beneficio de la sociedad Cantinas Maternales con un programa interesante y muy variado.

Darán gran realce a esta extraordinaria fiesta los ilustres maestros Saint Saens, Leroux y Messager, quienes dirigirán la orquesta en los fragmentos de óperas que se han de dar.

Mañana sábado se efectuará la 15.a función del abono correspondiente al turno impar.

Asociación de la Crítica—

Esta noche a las 9.30 tendrá lugar en los salones de la asociación el tercer concierto de la serie de las sonatas de Beethoven (para violín) a cargo de los señores León Fontova y Constantino Gaito, concierto que debido a inconvenientes surgidos a última hora, había sido postergado.

Se ejecutará el siguiente programa:

1.o Sonata óp. 30, número 3: Allegro assai. Tempo di Minuetto, allegro vivace. 2.o Sonata óp. 47 (a Krenzer); Adagio sostenuto (presto), Andante con variazzioni, Fi…e (presto). 3.o Sonata óp. 96: Allegro moderato, Adagio espressivo, scherzo (allegro); poco allegretto.

María Carreras—

En el salón teatro Cangallo 1262 tendrá lugar el próximo lunes a las 5 p. m. el tercer concierto de esta eximia pianista.

En el programa figuran obras de Bethoven, Chopín, Sgambati y Von Zadova.

Sociedad Argentina de Música de Cámara—

En homenaje al ilustre maestro Camilo Saint Saens esta sociedad repitió ayer en la sala del Smart Palace el programa ejecutado en los principios de este mes, programa constituído por los cuartetos: óp. 112 y óp. 41 para violines, viola y violoncello; la sonata óp. 75, para piano y violín y la sonata óp. 32, para piano y violoncello y el lied inspirado en "les cloches" de Hugo.

Ejecutaron la parte instrumental con el ajuste y la probidad de siempre, los señores Fontova y Pessina (violines), Gambuzzi (viola) y Vilaclara (violoncello). El señor Gaito tuvo a su cargo la parte de piano, que desempeñó con acierto encomiable; y la señora Jesús S. de Pamplino cantó con gracia expresiva, siendo los ejecutantes calurosamente aplaudidos por el auditorio numeroso y atento.

Avenida—

El cartel anuncia para esta noche en 1.a sección "El viejo español", y el estreno de la fantasía cómicolírica en un acto y cinco cuadros de Perusi y Palacios, música del maestro Jiménez y titulada "Las castañuelas".

En tercera sección irá "El amor de los amores", que tanto éxito está obteniendo y que alcanzará hoy su 76 representación.

Victoria—

La compañía Sagi Barba dará esta noche, en 10.a función de abono, y por 22.a vez en Buenos Aires, la égloga lírica de Frutos y Vives, titulada "Maruxa".

Completará el espectáculo la representación de la opereta de Frutos, música del maestro Luna, "Molinos de viento".

Mañana sábado, tendrá lugar la función en honor de Luisa Veda, para la cual subirá a escena la opereta de Fall, "La princesa de los dólares".

Argentino—

Con las 36.a representación de "Maridos caseros" se realizará esta noche el gran festival en honor de los pilotos Bradley y Zuloaga con la asistencia de éstos. Ofrecerá la demostración el distinguido comediógrafo y escritor señor Enrique García Velloso, quien dirigirá con este fin una alocución.

Recordamos que en breve tendrá lugar el estreno de la tragicomedia del señor Velloso, titulada "24 horas dictador", a la que el autor ha dado ya los últimos toques y que será representada con una notable presentación escénica, para la cual es escenógrafo A. Coli ha pintado cuatro interesantísimas decoraciones. Estas recordarán cuatro aspectos del Buenos Aires de 1839.

Nacional—

La compañía Vittone-Pomar reprisará esta noche, en tercera sección, el sainete de Cayol, música del maestro de Bassi, titulado "El alma del tango", y para cuya representación regirá el siguiente reparto:

Jacinta, señorita P. Blaya; Filomena, señora M. E. Pomar; Severa, señora A. Ferrer; Juanita, señorita R. Rodríguez; Una compradora, señorita E. Méndez; La de los fideos, señora C. Rodríguez; Don Emeterio, Vittone; El Pardo Arroyo, Pomar; Bicho cesto, señor P. Garza; Sabino, señor L. Grimaldi; Matías, señor M. Ruggero; José, señor A. Camiña; Beltrado, señor A. Carnab…l; Borracho, señor L. Vigneri; Compadre 1.o, señor R. Braciglliano; Compadre 2.o, señor M. Ruggero; Un chico, niña E. Franco; Un pianista, N. N., Bailarines, compadres, bailarinas, etc.

Completarán el espectáculo yendo en 1.a, 2.a y 4.a sección, respectivamente, "Niñera joven se precisa", la 10.a de "Veinte años después" y "La muerte de un vivo".

Recordamos que el 4 del entrante julio tendrá lugar el estreno del sainete de Escobar, música de Payá, "Zapatero a tus zapatos".

Conferencias de monsieur Fousson—

Mañana sábado 1.o de julio, a las 5 p. m. iniciará en el teatro Odeón su ciclo de conferencias este distinguido dramaturgo y escritor belga.

La primera conferencia se intitula "L'ame belge" y versará sobre las manifestaciones múltiples del alma colectiva de su patria ante el cúmulo de acontecimientos dolorosos que tuvieron por teatro el suelo de la Bélgica laboriosa y heroica.

Tórtola Valencia-Jane Romau—

Nos anuncian que el domingo próximo saldrán de ésta con destino a Montevideo, donde debutarán en el teatro Solís el miércoles 5, la célebre danzatriz Tórtola Valencia y la distinguida pianista mlle Jane Romau.

Las excelentes artistas darán una serie de seis funciones en el ya mencionado teatro, constituyendo el programa un acto de concierto por la señorita Romau y un acto de danza por la Valencia.

La señorita Romau acompañará a la bailarina en su próxima jira por el Brasil.

INSTRUCCION PUBLICA

CURSOS DE TAQUIGRAFIA Y CONTABILIDAD

En el local de la calle Bartolomé Mitre 2298 se halla abierta la inscripción para los cursos libres de taquigrafía y contabilidad que se dictarán en breve. Los interesados en inscribirse deben presentarse de 8.30 a 10 de la noche.

—En el local de la sociedad de Educación Popular, calle Río Bamba 472, se halla abierta la inscripción para los cursos gratuitos de aritmética y contabilidad, para ambos sexos.

UNIVERSIDAD LIBRE

Hoy a las 8.30 de la noche el doctor Antonio Moreno continuará su curso de "Legislación social" en el local Rosetti 333.

—A la misma hora el doctor Alfredo Spinetto dará una conferencia sobre "Higiene cálicia" en el local de la sociedad Científica Argentina, Cevallos 269.

—D. Mario E. Massa continuará su curso de biología en el local Saavedra 1032, ocupándose de "La herencia biológica".

UNIVERSITARIAS

FACULTAD DE MEDICINA

En el servicio que el doctor Ovejero tiene en la sala 13 del hospital de Clínicas funciona un curso teórico-práctico de Otorinolaringología a cargo del doctor Angel Ferreyra; la conferencia del jueves 10 de agosto trata sobre Otofaringe, angina catarral, vesiculosa, pseudo membranosa, flemosa, sangre, tuberculosis, sífiles, micosis, hipertrofia de las amígdalas palatinas y lingual, bálculos, angina de Vincent, faringitis aguda y crónica.

FACULTAD DE MEDICINA

Las boletas correspondientes a los exámenes de julio serán expedidas por la secretaría, hoy y mañana sábado, de 3 a 6 de la tarde.

FACULTAD DE FILOSOFIA Y LETRAS

La secretaría de esta Facultad ha comunicado que los alumnos regulares que hayan cursado en años anteriores una o dos materias sin haber rendido examen de ellas, pueden hacerlo en los exámenes de julio próximo a cuyo efecto queda abierta la inscripción.

Colectividades extranjeras

CRUZ ROJA FRANCESA

El festival de esta noche

Esta noche tiene lugar en el Palace Theatre una representación cinematográfica a beneficio de la Cruz Roja Francesa.

Entre las diversas vistas que se presentarán figuran las siguientes:

1.o El Presidente de la República, acompañado de Alberto Thomas y del general Dupange, pasando revista al nuevo material de artillería.

2.o En la isla de Corfú.

3.o Un obús francés de 370.

4.o En las trincheras del bosque de La Pretre.

5.o El general Gouraud pasa revista al 21.o cuerpo, que se ha distinguido especialmente en Verdun.

6.o Los aliados desembarcando tropas y municiones en Salónica.

COMITE ITALIANO DE GUERRA

Sección XXI

Organizado por el comité de la sección XXI, se celebrará mañana sábado en el American Cinema, Triunvirato 533, un festival a beneficio de los reservistas italianos.

Alcohol especial Para FAMILIAS
ALCOHOL DE GRANOS
EXTRA FINO
"LA RURAL"
DE
EUGENIO MATTALDI
El más puro de los alcoholes que se producen en el país
ESCRITORIO Y LOCAL DE VENTA
AVENIDA DE MAYO, 702
$ 1 m/n la botella
U. Telef. 915 Avenida Coop. Telef. 3709 Central

HORTA Y CIA
FÁBRICA DE MEDALLAS
GRABADOS, ORFEBRERIA
Y FUNDICIÓN ARTÍSTICA.
BMÉ MITRE 744 B. AIRES.
PIDAN NUESTROS CATÁLOGOS

CRONICA SOCIAL

Otra gran fiesta mundana que viene a aumentar la serie de las ya anunciadas para el próximo centenario.

El 9 de julio, después de la función de gala del Colón, el señor Alberto Villegas y señora María Josefa Meecks de Villegas invitarán a un grupo numeroso de matrimonios amigos a un super en su magnífica residencia de la avenida Alvear.

La reunión será de vastos contornos, como lo permiten las numerosas vinculaciones de los obsequiantes, quienes, al mismo tiempo que dan una nota de adhesión a la conmemoración patriótica, ofrecerán la fiesta en honor del señor Jacinto Villegas y familia, que llegan en estos días de Montevideo, de regreso de Europa, después de una larga ausencia.

Desde hace ya varios años permanecían clausurados a la actividad social los magníficos salones del palacio Chas, que habitan los esposos Villegas, y no podían en verdad elegirse circunstancias más auspiciosas para reabrirlos. Nuestra sociedad conserva grato recuerdo de las reuniones allí celebradas, dentro de un marco de suntuosidad, cuyas bellezas ha relatado la crónica en más de una ocasión.

⊙ ⊙ ⊙

La recepción que mañana ofrece a sus amigas la señora Dalmira Cantilo de Gallardo dará lugar a una reunión social de grandes contornos, pues la dueña de casa ha invitado a todas sus relaciones.

Como lo anunciamos oportunamente, la fiesta es exclusiva para señoras y niñas.

Se ejecutará en ella un programa musical escogido, a cargo de conocidos artistas.

Concurrirá M. Xavier Leroux, el celebrado autor de "Les cadeaux de Noel", quien seguramente se hará oir de la concurrencia.

La amable cita de la señora de Gallardo congregará a todo lo más significativo de nuestro gran mundo social.

⊙ ⊙ ⊙

La presidenta de la Caja Dotal para obreras, señora María Unzué de Alvear, será obsequiada en breve con una gran fiesta que en su honor prepara la institución nombrada.

Se realizará posiblemente una matinée, que tendrá a su vez carácter patriótico con motivo del centenario en el local del colegio del Sagrado Corazón.

Se quiere condensar en esta fiesta un voto de aplauso por la acertada y laboriosa gestión de esa distinguida dama al frente de la Caja Dotal.

La fiesta será a mediados de julio.

⊙ ⊙ ⊙

Hemos anticipado ya las más halagüeñas referencias sobre la gran velada de esta noche en el Colón a beneficio de las Cantinas Maternales.

Por su programa y por el concurso social asegurado de antemano, la fiesta tendrá los caracteres de uno de los acontecimientos más logrados de la actual temporada.

La comisión que preside la señora Julia Elena Acevedo de Martínez de Hoz se muestra con justicia satisfecha del éxito excepcional que ha coronado su empresa.

⊙ ⊙ ⊙

Ha fallecido anoche en Belgrano la señora Fanny Carman de Martínez, anciana dama vinculada a conocidas familias de nuestra sociedad.

Rodeaban a la extinta la veneración y el cariño de cuantos supieron apreciar sus grandes virtudes. En la quietud de su retiro concentraba los íntimos afectos de todos los suyos.

Era hermana de las señoras Julia Carman de Kelly y Rufina Carman de Eastman y del señor Carlos N. Carman.

El sepelio se efectuará mañana.

⊙ ⊙ ⊙

Se celebra hoy el casamiento civil de la señorita Consuelo Moreno con el señor Emilio Dupuy de Lome.

Serán testigos, por la novia, el ministro argentino en la República Oriental, doctor Enrique B. Moreno, ingeniero Rodolfo Moreno, ingeniero Juan Ignacio Alsina y señor Alberto B. Moreno, y por el novio, el doctor José A. Cortejarena y señores Manuel Alvarez Reynolds, Horacio Panelo y Roberto Dupuy de Lome (hijo).

La ceremonia religiosa se realizará mañana a las 11.45 a. m., en la iglesia de la Merced, siendo padrinos la señora Julia Moreno de Moreno y el señor Roberto Dupuy de Lome.

La novia entrará al templo del brazo del señor Enrique B. Moreno, ministro argentino en el Uruguay.

El novio con la madrina señora Julia Moreno de Moreno.

El padrino señor Roberto Dupuy de Lome con su señora Julia Moreno de Dupuy de Lome.

Las familias de ambos contrayentes ocuparán los bancos del presbiterio.

Durante la ceremonia se ejecutará un programa musical por los profesores Bernardo Manuel de Irigoyen y Faustino Alsina Castellanos.

No habrá fiesta alguna en casa de la novia.

⊙ ⊙ ⊙

El señor Alfredo Cernadas ha sufrido ayer una caída del ascensor, en su casa de la calle Juncal, causando la consiguiente alarma en su familia.

Examinado minuciosamente, los médicos comprobaron que no tenía lesión alguna de importancia.

Sin embargo, las molestias del golpe le obligarán a permanecer en cama algunos días.

La fiesta artística del lunes próximo en el teatro Colón, a beneficio de la Cruz Roja Italiana, motivará un lleno completo en la gran sala, pues todas las principales localidades han sido ya ubicadas y se siguen recibiendo numerosos pedidos por las pocas restantes.

Se destinará el producto de la velada a los soldados ciegos de Florencia y al instituto de los soldados mutilados de Milán.

El programa es sumamente interesante, pues a él han prestado su concurso los mejores artistas que figuran en el Colón.

Titta Ruffo cantará "Il Pagliacci", una de las óperas en que más se distingue el gran barítono.

La marcha heroica que últimamente ha sido compuesta en honor del generalísimo Joffré y que ha llamado la atención en París, suscitando grandes entusiasmos, será interpretada por el bajo Journet, que la dará a conocer a nuestro público.

Con tan interesantes atractivos y el fin simpático, es seguro que el Colón contará ese día, entre uno de los más notables.

He aquí el programa completo:

Himno argentino; marcha real italiana.

1.a parte. — "Il Pagliacci", ópera de Leoncavallo, por el barítono señor Titta Ruffo y el tenor señor Martinelli.

2.a parte. — Acto de concierto en el que tomarán parte los siguientes artistas: señoritas: Rosa Raiza Boelro-Vespri Siciliani); Wallin-Pardo y Dalla Rizza; y señores: Journet, Crini, Schipa y Crabbé.

3.a parte. — 1.o y 3er. actos del gran "Ballo Excelsior".

NOTA DE ARTE

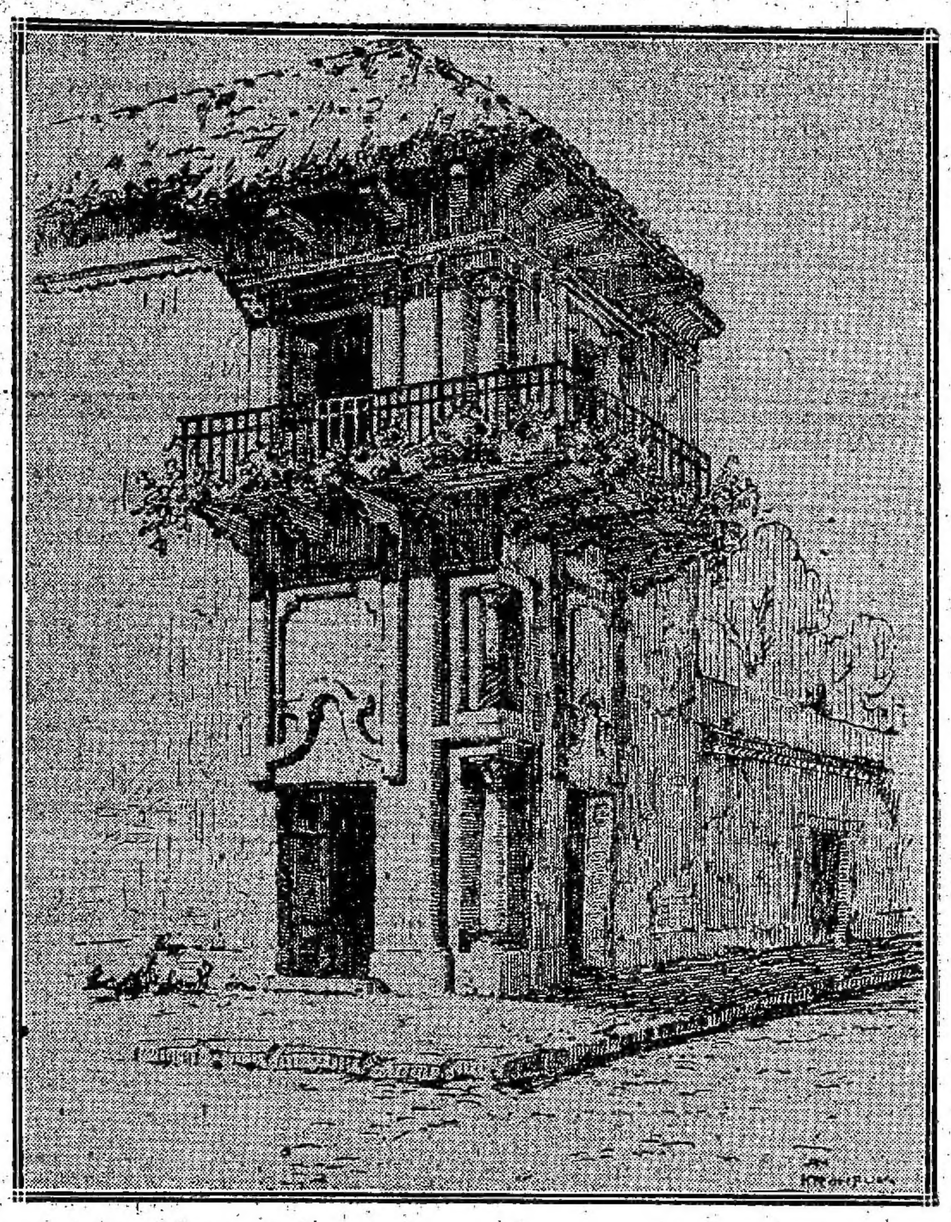

La casa del virrey Sobremonte en Córdoba.—Apunte del natural que ha figurado recientemente en la exposición Kronfuss, de esa capital

Las señoras de la comisión se reunen todos los días en el local de la Cruz Roja Italiana, de 10 a 12 m. y de 2 a 6 p. m., para atender todo lo concerniente a los pedidos de localidades.

⊙ ⊙ ⊙

En casa del doctor Ramón J. Cárcano hubo anoche una comida seguida de recepción en obsequio de las amigas de sus hijas Anita y Cerola.

La fiesta reunió un grupo juvenil selecto y se caracterizó por una completa animación.

La sobremesa se prolongó en baile hasta muy tarde, reforzado el núcleo de comensales con un contingente de niñas y jóvenes invitadas para después de la comida.

Las mamás y varias señoras jóvenes integraban la elegante asamblea.

⊙ ⊙ ⊙

Mañana por la tarde se realizará en el Splendid Theatre la matinée organizada por la sociedad Conservación de la Fe, que preside la señora Emilia Moutier de Pirán.

El programa preparado contiene novedades del mayor interés para asegurar momentos agradables a los concurrentes a la velada, que serán por cierto muy numerosos tratándose de cooperar a la obra de aquella benéfica institución.

La Conservación de la Fe ha difundido su acción benéfica entre las clases pobres de la sociedad y los niños a quienes principalmente se dirigen estos beneficios experimentan su influjo recibiendo instrucción y auxilios materiales.

Más de seis mil niños pasan por las escuelas de la Conservación de la Fe, donde se les proporciona ropas y calzados a principio de temporada.

La fiesta de mañana comenzará a las 4 de la tarde.

⊙ ⊙ ⊙

El señor Alberto E. Robredo y señora Amalia Albarracín de Robredo reunieron ayer a la hora del té a un grupo de amigas de su hija Carmen, con motivo de ser su cumpleaños.

Asistieron las señoritas: Ercilia Arana, María Hortensia y Urbelina Tollo, Clara y Laura Solá Torino, Clara Tallaferro Vilatte, Margarita y Haydée Frías, Lucy Argerich, Amalia y Sarita Robredo, Margarita y Susana Bence, María Luisa Garrido, Lola Saubidet, Elvira y Carmen del Molino Torres, Enriqueta Martínez, Mercedes y María Luisa Almiron, etc., etc.

⊙ ⊙ ⊙

El lunes próximo a las 5 de la tarde se celebrará en casa de la novia y en la mayor intimidad, el enlace de la señorita Inés Lastra con el doctor Mario Figueroa Alcorta.

Bendecirá la unión el R. P. Casas.

Serán padrinos la señora Josefa Bouquet Roldán de Figueroa Alcorta y el señor Nicanor Lastra.

En el acto civil, que se efectuará el mismo día, actuarán como testigos, por parte de la novia, los señores Enrique F. Lastra, Pedro Achaval, Alberto Roca y el doctor Jorge Figueroa Alcorta, y, por el novio, los doctores Gastón Federico Tobal, Carlos Squirru, y los señores Horacio Zorrilla y Luis Figueroa Alcorta.

Los novios se ausentarán a pasar una temporada a su establecimiento de campo "La Vanguardia".

—Mañana será consagrado el enlace de la señora Corina Escalada, viuda de Caravaglia, con el señor Gabriel Martínez Campos.

Serán padrinos la señorita Benita Martínez Campos y el señor Marcelino Escalada.

La ceremonia se efectuará en casa de la novia y tendrá carácter íntimo.

—Se realizará mañana el enlace civil de la señorita Elba Sara Benguria con el ingeniero José Antonio Pettis; actuarán como testigos, por parte de la novia, el señor J. Benguria y doctor Baltasar Beltrán, y por el novio, los señores Esteban Pelerán y Guillermo Díaz Kelly.

El acto religioso se realizará el 3 en la intimidad, en casa de la novia y serán padrinos la señora Luisa Pelerán de Pettis y el señor Máximo Benguria.

La joven pareja partirá el 4 para Tucumán

De Córdoba:

De regreso de un viaje por nuestras sierras, se hospeda de nuevo en el Plaza Hotel el doctor Guillermo Udaondo en compañía de su esposa y de sus señoritas hijas.

Los distinguidos viajeros permanecerán una temporada en nuestra ciudad, con lo que los círculos cordobeses tendrán ocasión de expresarles los sentimientos de la simpatía que profesan al conocido hombre público y a su familia.

donde fijará su residencia.

—El lunes próximo será consagrado el enlace de la señorita Enriqueta Devoto con el señor Jorge Rivarola.

—El 19 de julio será consagrado, en la iglesia de San Agustín, el enlace de la señorita Matilde Torres Armengol con el señor Gustavo Colomer.

Serán padrinos la señora María Elvira Colomer de Cané y el señor Manuel Torres.

⊙ ⊙ ⊙

Se realiza esta noche en el Palace Theatre una interesante velada cinematográfica a beneficio de la Cruz Roja Francesa.

Se exhibirá por vez primera el film "Alsacia", sobre el cual se anticipan elogiosas referencias.

Tendrá seguramente un lleno completo la sala de la calle Corrientes.

⊙ ⊙ ⊙

Teatro - Casino y Hotel Savoy

TUCUMAN

Titta Ruffo 4 funciones de gala.

Savoy Hotel Grandes comodidades.

Casino-Salón Blanco, al igual de Monte Carlo. Los carnets de ingreso deben solicitarse a la Administración del Casino.

Juan B. Etchechury.
ADMINISTRADOR

Con motivo del 3er. aniversario de la muerte del señor Carlos R. Basavilbaso mañana de 8 a 11 a. m. se dirán misas en la capilla del Carmen.

⊙ ⊙ ⊙

Esta tarde a las 3 se celebrará la asamblea anual de la Sociedad Protectora de Huérfanos de Militares, en el local Rivadavia 5536, para tratar la siguiente orden del día:

Lectura y aprobación del acta de la asamblea anterior; lectura de la memoria y balance correspondientes al período 1915-16 y, por último, renovación de la comisión directiva.

⊙ ⊙ ⊙

Hállase en vías de un completo restablecimiento la señora Micaela Costa Paz de Sánchez Soroudo.

—Encuéntrase mejor la señora Fidela Ruiz Huidobro de Ballesteros.

—Se encuentra bien, después de la operación que le fué practicada, el señor Pedro Nazar Anchorena.

—Se encuentra mejor el señor Ernesto Quirno.

—Continúa bien la señora Juana del Pino de Viñas.

—Mejor la señora Enriqueta Alais de Vivot.

—En el mismo estado el señor Julián Lynch.

—Guarda cama la señora Clara Victorica Roca de Crespo.

—Sigue mejor el señor Marcelino Mezquita.

⊙ ⊙ ⊙

Una "capilla pública en palacio" es siempre ceremonia interesante en la corte de España.

La última celebrada fué el día de la Ascensión del Señor.

"La comitiva de SS. MM.—dicen las crónicas — se trasladó en la forma habitual al templo palatino, a los acordes de la Marcha de Scipión, de Haendel.

Vestía el rey el uniforme del cuerpo de artillería, con la insignia del Toison de Oro, el gran collar de Carlos III y la banda roja del Mérito Militar.

La reina doña Victoria estaba bellísima. Llevaba elegante traje color rosa vivo, bordad en plata; se tocaba con mantilla negra y se adornaba con un soberbio aderezo de gruesas perlas.

Gris claro el traje de la infante doña Isabel, que se alhajaba con las hermosas esmeraldas de su colección, y blanco el de la infanta doña Luisa, que llevaba por joyas perlas y brillantes.

Los infantes don Carlos y don Fernando y el príncipe Raniero iban con sus respectivos uniformes, luciendo bandas y condecoraciones.

Acompañaban a SS. MM. y AA. el nuncio de Su Santidad, monseñor Ragonesi; los jefes de palacio, marqueses de la Torrecilla y Viana, duque de Santo Mauro y general Aznar; la camarera mayor, duquesa de San Carlos, y las damas de guardia, que eran: la condesa de la Corzana, con la reina doña Victoria, la condesa de Santa Coloma, con la infanta doña Isabel, y la duquesa de la Victoria, con la infanta doña Luisa.

Asistían también, entre otras damas, las duquesas de Santo Mauro, Pinohermoso, Montellano, Ahumada, Plasencia, Unión de Cuba y Baena; marquesas de Valdeolmos, Santa Cristina, Peñafior y Viana y condesas de Alcubierre, Revilla Gigedo, Almodóvar y Torre Arias.

De Grandes de España concurrían los duques de Parcent, Seo de Urgel, Bivona, Infantado, Victoria, Alba, Vistahermosa, Aliaga, Zaragoza, Osuna y Estremera; marqueses de la Mina, viudo de Canillejas, Cáceres, Santa Cristina, Santa Cruz, Peñafior, Hoyos, Castromonte, la Guarda, San Juan de Pedras Albas y San Vicente; condes de Superunda, Guendulain, Heredia Spínola, Real, viudo de Guadiana y Campo de Alange, y el primogénito de Grande, don Carlos Nelapt.

Completaban el séquito numerosos mayordomos y gentiles hombres de casa y boca, la casa militar de S. M. y las oficialidades de Alabarderos y escolta.

Llegada la comitiva al templo, comenzó el acto religioso, en el que ofició el capellán de altar señor Sánchez Bergua. Al frente del clero palatino tomó asiento el obispo de Sión; en su sitio de preferencia el nuncio apostólico, y en el presbiterio los obispos de San Luis de Potosí, Salamanca, Orihuela, Segovia y Teruel.

Durante el acto, la capilla música, dirigida por el maestro Saco del Valle, interpretó la misa en sol mayor, a cuatro voces, coro y orquesta, de Gounod, y en el ofertorio el Sanctus, Benedictus y Agnus del "Parsifal", de Wagner.

Terminada la misa, la comitiva regresó a las regias habitaciones, tocando entonces la banda de alabarderos la marcha del regimiento ruso de Preobrajenski.

En la capilla, de doce a una, se cantó a toda orquesta la "Nona", del maestro Rodríguez Ledesma".

⊙ ⊙ ⊙

En el vapor "Valbanera" que zarpa hoy a las 4 p. m. de este puerto, se ausentan para España el señor Gonzalo Sáenz y señora Isabel Briones de Sáenz.

Numerosas han de ser las personas que concurran a despedir a los distinguidos viajeros, llevándoles una vez más el testimonio del sincero afecto con que se les distingue en la colectividad española y en nuestra sociedad y que con tan legítimos títulos han sabido conquistarse.

⊙ ⊙ ⊙

Mañana se inaugura la exposición de muñecas organizada por las Hijas de María del Sagrado Corazón, en la casa Carrau, Florida y Sarmiento.

Allí mismo se venderán números para la rifa.

⊙ ⊙ ⊙

Han llegado:

—De Alta Gracia, el señor Pedro Achával, su señora Ana Lastra, los señores Jorge Figueroa Alcorta y Alberto Roca y familia.

—De Entre Ríos el señor Federico Thwaites y familia.

—De Montevideo el señor Luis Mañé Alcorta.

—De Saladillo el señor Eduardo Bullrich.

⊙ ⊙ ⊙

Han partido:

Para Córdoba el doctor Eduardo Newton.

—Para el Rosario el señor Eduardo Olivari y su señora Ida Costa.

—Para Alta Gracia el señor Enrique Berduc.

⊙ ⊙ ⊙

De Liniers:

Una lucida fiesta en homenaje al centenario de la independencia se realizó ayer en la casa parroquial, organizada por el Círculo de obreros de Liniers.

Se inició con el himno nacional, cantado por las alumnas del colegio San Cayetano, al que siguió un elocuente discurso patriótico del R. P. Salvador Echegaray, director espiritual del Círculo.

El joven prestidigitador aficionado señor Alejandro Miroli, hijo, exhibió sus habilidades en números muy variados, que provocaron grandes aplausos.

El señor Miroli hizo sus diferentes pruebas con la limpieza y la seguridad de un profesional.

Después de otros números de música, se puso en escena la comedia "Parada y fonda" por jóvenes conocidos de la localidad, que se desempeñaron con mucho acierto.

En suma, una bella fiesta, que ha dejado las más gratas impresiones.

⊙ ⊙ ⊙

De La Plata:

Hoy, a las 2 de la tarde, tuvo lugar en la escuela normal popular el acto de la distribución de diplomas a los ex alumnos egresados en 1915.

En la fiesta, que resultó lucidísima dado las familias que concurrieron y la bondad de los números todos a cargo de conocidos niños, se desarrolló el siguiente programa:

Himno Nacional, cantado por todas las alumnas de los cursos normal y de aplicación; Himno al Centenario, del profesor Angel N. Rocca, letra de Guido y Spano, por las alumnas de la escuela normal; Sinfonía del Guarany, por la orquesta; Discurso de apertura, por el presidente de la comisión directiva, doctor A. Condomí Alcorta; Distribución de diplomas; Discurso de la ex alumna señorita Gabriela Vermetre, en representación de las graduadas; Czardas de Michiels, por la orquesta; Decla

¡Señora! ¿Por qué paga Vd. más?

¡TOME Vd. NOTA DE NUESTROS PRECIOS!

Carbón de piedra para cocina..... $ 60 los 1000 kilos
Coke de gas..... » 80 » »

Antracita..... $ 85 los 1000 kilos
Leña Quebracho colorado, hachada..... » 32 » » »

PUESTO ADENTRO DE SU COCINA

¡PESO GARANTIDO!

¡ENTREGA INMEDIATA!

ADMINISTRACIÓN: PAVON 66-70, AVELLANEDA

ROMA & Cía.

Teléfonos: U. Tel. 78, Bcas.: 98, Bcas.: 296, Bcas.: 819, Bcas.: 545, Mitre, Copp. 253, Avellaneda: 239, Bcas.

CASA FUNDADA EN 1860 — UNICOS CONCESIONARIOS DEL CARBON DE COKE DE LA Cía. PRIMITIVA DE GAS

mación por la alumna señorita Alejandrina Ruiz; Invocación sobre el intermezzo de Cavalleria Rusticana, coro de alumnas y orquesta; Discurso del director general de escuelas, doctor Matías C. Sánchez Sorondo y Canto a la bandera, coro de alumnas.

—El 6 de julio próximo será bendecido en esta ciudad el enlace de la señorita Lía García con el señor Ramón T. García.

En la ceremonia religiosa serán padrinos la señora Manuela A. de García y el doctor Tomás R. García.

En la ceremonia civil serán testigos, por parte de la novia, el señor Selim Gilly y el doctor Manuel Cleza Rodríguez, y por parte del novio los señores Belisario P. Acuña y Ernesto J. García.

La realización de esta boda promete asumir lucidos contornos.

—La señora Clara Gilardós de Gibert pidió ayer la mano de la señorita María Enriqueta Cano para su hijo el señor Juan B. Gibert.

Con este motivo los jóvenes novios han sido objeto de numerosas felicitaciones.

—Ayer tuvo lugar en el local del Instituto Musical Argentino los ensayos de los números que forman parte del programa a desarrollarse en el concierto que se realizará bajo sus auspicios el 3 de julio en el teatro Olimpo.

—Ha sido formalizado el compromiso matrimonial de la señorita María Elena García Vieyra con el ingeniero Enrique Gómez Molina.

Los novios recibieron sinceras felicitaciones de sus numerosas amistades.

—El sábado y el domingo próximo actuará en el Cine París el conocido tenor Pedro Novi, al que ha tenido oportunidad de escuchar el público platense.

El tenor Novi cantará en los intervalos romanzas de Trovatore, Lucía, Pagliacci, Rigoletto, etc.

Esperamos que estas funciones den el gran resultado que merecen.

—Ante numerosa y selecta concurrencia dió ayer dos funciones en la sala del teatro Olimpo la celebrada transformista Fatima Miris que viene realizando una serie de funciones con el más halagüeño resultado.

En la función de la noche se representó a pedido de muchas familias la opereta La Viuda Alegre, alcanzando el éxito que se esperaba.

—Para Tres Arroyos, la señora Elena Duhalde de Galcochea.

—Para la capital federal, la señorita María Teresa Gallardo.

—Para Quequén, el doctor Esteban Cavazutti.

—De General Arenales regresaron los doctores Sadi Vidal Luna y José Alvarez Rodríguez.

⊙⊙⊙

De Rosario:

La señora Justina Castañé Molina de Correa ha donado en memoria de su hijo Pedro la suma de $ 550 al Asilo del Santísimo Rosario.

—Mañana se realizará la anunciada colecta pública que patrocina la Sociedad Protectora de la Mujer, a beneficio del Asilo que sostiene.

—El Club del Progreso, adhiriéndose a los festejos del centenario, ha resuelto celebrar un baile en honor de las familias de sus asociados, el próximo 8 de julio.

La recepción tendrá lugar en sus salones, circulando desde ya las invitaciones que son suscriptas por los señores Modesto Pujol Cano y Ricardo S. Guidara, presidente y secretario, respectivamente.

—Desde ayer se encuentra en esta ciudad el sacerdote doctor Alberto F. de Landa, procedente de Córdoba.

Viene con el objeto de pronunciar una serie de conferencias en la parroquia Santa Rosa, invitado por la Asociación San Luis Gonzaga, con motivo del séptimo aniversario de su fundación, que ésta celebra.

INSTITUTO POPULAR DE CONFERENCIAS

Disertación del Dr. J. B. Ambrosetti

Hoy, a las 5 p. m., en el salón de actos públicos de nuestro colega "La Prensa" dará el doctor Juan B. Ambrosetti su anunciada conferencia sobre el siguiente tema: "El Congreso Científico Panamericano de Wáshington de 1916".

Hará la presentación del conferencista el doctor Angel Gallardo.

La participación del doctor Ambrosetti en el Congreso Científico Panamericano da mayor interés a la conferencia de hoy, teniendo en cuenta su competencia en la materia.

INFORMACION GENERAL

CLUB SINDICAL DE EMPLEADOS

Conferencia del Dr. Miguel de Toro y Gómez

Para mañana tiene anunciado esta asociación mutualista la inauguración de un nuevo período de conferencias.

Disertará el doctor Miguel de Toro y Gómez sobre la personalidad de Cervantes y para cuyo acto pueden solicitarse invitaciones en la secretaría Suipacha 272, de 9 a. m. a 11 p. m.

CIRCULOS DE OBREROS

Mañana sábado, a las 5.30 de la tarde, se reunirá la junta de gobierno de los círculos en su local Alsina 553 para considerar varios asuntos de importancia que tiene a la orden del día.

NOTAS POLICIALES

DETENCION DE UN RATERO

Esta madrugada un agente de la comisaría 14.a detuvo en la esquina de las calles Humberto 1.o y Defensa, al sujeto José Golti, el cual llevaba una cantidad de ropas cuya procedencia no podía justificar.

El individuo fué llevado a la comisaría y poco después se comprobó que las ropas en cuestión las había robado en la casa Humberto 1.o 475 y pertenecían a Erasmo Sciarelli.

Las ropas fueron secuestradas y el ratero puesto a disposición del juez de instrucción de turno.

ACCIDENTES

En la usina eléctrica calle Guemes 4435, al arreglar un desperfecto que habían sufrido unos cables el jefe de los talleres Otto Vich, se produjo un corto circuito y aquél sufrió quemaduras en el rostro.

Vich fué curado en el hospital Fernández.

—Anoche en la calle Bartolomé Mitre frente al número 2525, al descender de un tranvía en marcha Rosario Grande, se resbaló y cayó de bruces contra el pavimento.

A causa del golpe, Grande sufrió la fractura del brazo derecho.

Fué curado en el consultorio central de la Asistencia Pública.

—Esta mañana en la casa Paseo Colón 1331, la niñita de 2 años Elena Molina, al pretender apoderarse de un recipiente que contenía agua caliente, se volcó el líquido sobre el cuerpo, sufriendo quemaduras de importancia.

La criatura fué llevada al consultoro central de la Asistencia Pública, donde le efectuaron la consiguiente curación.

HURTO

El chauffeur Pedro Arias, denunció en la comisaría 5.a que anoche en un momento que dejó estacionado el automóvil que guiaba, en la esquina de las calles Callao y Sarmiento, le fueron hurtados de vehículo varios accesorios que valúa en 60 pesos.

ESTAFA

Se presentó hoy en la comisaría 2.a Amado Martínez, y denunció que anoche en la plaza de Mayo dos sujetos desconocidos le estafaron 50 pesos.

La policía procura la detención de los estafadores.

LA COLUMNA DE LOS NIÑOS

Los dos pobres

(DE LEON FRAPIE)

—¡Diez francos, señor! Es un buen perro... Sí, caballero, ya no es muy joven, lo han dado a mis padres cuando yo era muy pequeño. Pero no es a causa de su vejez que vendemos a Fanor; es que mi padre está sin trabajo, es la "muerta estación", no hemos podido pagar el alquiler, estamos sin dinero. Entonces mis padres me han enviado al mercado de los perros; si alguien compra a Fanor, lo poco que él come se economizará y, además, llevaré algún dinero a casa.

—... ¡Oh, no señora, no! No muerde jamás, no hay peligro que haga daño a un niño. Al contrario; en nuestra casa era el amigo de todos los niños, desde los del portero hasta de los del sexto piso.

Muchas veces, cuando una mamá debía ausentarse de casa, nos pedía a Fanor para que cuidara de los niños; no había cuidado de que los dejara acercar al fuego!

—Me hubiera gustado que aquella gruesa señora te comprara Fanor; deben de comer bien en su casa y no te hubiera castigado...

¿Por qué lloras, Fanor? Mírame; yo no lloro, mi viejo! Mis ojos se nublan y las lágrimas corren por mis mejillas; pero es por el frío, Fanor, te aseguro que es por el frío...

... Y ¿ves? Todos esos perros están aquí para ser vendidos como tú, Fanor... Es la costumbre, para los perros grandes y pequeños, de cambiar de dueño...

... ¡Diez francos, caballero, diez francos; es un buen negocio!

—... ¡Qué maula! Dicen que eres feo, Fanor. ¡Oh, eso no significa nada que no seas hermoso, si eres tan bueno! Ellos ignoran que lo más importante es ser bueno; la belleza es sólo un pedazo, la bondad es el todo; el señor cura lo ha dicho. ¿Recuerdas, Fanor, cuando yo era pequeñito, íbamos juntos a la escuela; me acompañabas hasta la puerta y me esperabas a la salida de clase? Los niños te conocían y te saludaban con alegres gritos. Si un pequeño camarada salía llorando, corrías a su lado y frotándote contra su delantal, le lamías las manos.

—... ¡Diez francos, señor!... ¡No, menos no! ¡Es un buen perro!... ¡No llores, Fanor, yo también mañana me marcho de casa, entro a un gran almacén de mensajero! Quizás nos encontraremos en París. Yo iré con un cesto llevando la mercancía; tú quizás tires de un cochecillo... Y nos encontraremos y yo marcharé a tu lado.

... Quizás tengamos la suerte de tener buenos patrones, que no nos castiguen. O a lo menos, si nos pegan, sabremos por qué... Lo más triste es recibir golpes, sin saber la causa...

Sin embargo, una vez has mordido, Fanor, ¿recuerdas? cuando los agentes de policía vinieron a nuestra casa a detener a aquel pobre anciano que pedía limosna: tu no sabías, tontuelo que mendigar es prohibido, y al ver cuatro hombres contra uno que se defendía y gritaba... creíste que iban a hacerle daño... y mordiste...

... Y ¡quién sabe, Fanor, tal vez será rico un día! Mamá dice siempre que tengo tan buena cabeza, y entonces te volveré a comprar. ¡Oh, te hallaré aunque estés en el más lejano país, y no me abandonarás nunca, Fanor, nunca, nunca!

—... ¡Diez francos, caballero, diez francos; es un buen perro!

—Sí, es un excelente guardián, señor; comprende todo en seguida.

—Entonces ¿lo compra usted? ¡Oh, tenéis razón, no hay otro perro mejor en el mercado!

—¡Ah, no, por Dios! Sin la cadena no podréis llevarlo, se escapará y volverá a casa... Entonces, ¿se lo lleva usted? ¡En seguida!... Claro está, si me ha dado el dinero... Señor, señor... no lo pegue usted nunca, es tan bueno y... ¡permítame de ir a verlo de vez en cuando!

—¿Sí? ¡Oh, gracias, gracias caballero, es usted muy bueno! Vamos, otro abrazo, Fanor, no llores, yo no lloro. ¿ves? mis lágrimas corren, pero es a causa del frío...

⊙⊙⊙

BUZON DE LOS NIÑOS

H. V. L., Capital—

¡Qué cuadro "orroroso"!
—Yo creo: mi estimado autor
Que quitándole "las haches"
Le has quitado mucho horror!

José M. C., Capital—

"Esta ¡muerta!! muerta!! muerta!!"
¡y eso para empezar!
¿o es que con tantos signos
la vas a resucitar?

Luisito V., Río Cuarto (Córdoba)—

Desde tan lejos la enviás
—Y una duda tengo yo:
¿cómo con tanto adjetivo
El tren no descarriló?

Lilly M. (Capital)—

que aprenda a ser "prudente"
que le sirva de "lesión"
—Tu gramática te hace
igual recomendación.

Félix H. C. (Rosario)—

¡Ay! mi Dios! ¡Qué ruido es ese!
¡Qué espanto! ¡Qué confusión!
Al leer tu trabajito
lo mismo exclamó el buzón.

Lolita C. 7 años (Capital)—

Tu composición, Lolita,
muy bien redactada está;
pero, ¿quién merece el premio?
¿Lolita o... su papá?

HOY 30 de junio Harrods

realiza el penúltimo día de su

SEMESTRAL LIQUIDACION

DE

Sedas y Tejidos

de gran moda actualmente

RETAZOS

Son VERDADEROS FINALES de PIEZAS que una vez agotados no habrá ocasión de adquirir a ningún precio, y cuya venta total terminará indefectiblemente

MAÑANA 1º de julio

Harrods FLORIDA 877 Y PARAGUAY 554

Folletín de LA EPOCA (2)

LA HIGIENE DEL NIÑO

POR EL Dr. FRANCISCO OTERO

(DEL DEPARTAMENTO NACIONAL DE HIGIENE)

PRIMERA PARTE

ALIMENTACION INFANTIL

III

Técnica de la lactancia natural

—Sírvase concretar en unos cuantos preceptos higiénicos generales lo que corresponda sobre esta cuestión.

—He aquí los principales:

1.° Durante las diez o doce primeras horas de nacida, no necesita la criatura tomar alimento alguno. Pasado este lapso de tiempo se le puede dar el pecho unas cuatro veces en el primer día y unas seis en el segundo; lo que permitirá que reciba en su tubo digestivo la dosis de calostro que precisa para expeler las materias que llenan sus intestinos.

2.° Es necesario tener en cuenta que la verdadera subida de la leche efectúase por lo general al segundo o tercer día del parto, de una manera franca y sin trastorno alguno. Por consiguiente, si la mujer en ese momento acusara algún movimiento febril, será cuestión de acudir al médico, a fin de que constate la causa de esta elevación de temperatura, y la combata con los medios que estuviesen indicados, toda vez que la llamada fiebre láctea no existe en vigor.

3.o Como en ciertas ocasiones la presencia de la leche en los senos se hace esperar más tiempo, las señoras no deberán extrañarse por ello, siendo conveniente en semejante caso, que introduzcan a menudo el pezón en la boca del pequeñín, pues la succión de este será el mejor estimulante de la secreción de la glándula respectiva.

4.o Estando bien formado dicho pezón, los labios del mamoncillo se adaptarán a él con toda facilidad. En tales instantes, la lengua, haciendo las veces de émbolo aspirante, atraerá el líquido hacia los conductos principales de la glándula. En seguida se observará que la garganta del niño verifica movimientos de deglución lentos y acompasados, lo que indicará que el acto de mamar se produce ya en toda regla.

5.o—Las mamadas no tendrán lugar más que desde las cinco de la mañana hasta las once o doce de la noche, dejándose, por lo tanto, un espacio nocturno de cinco a seis horas sin alimentación, durante el cual la madre y el estómago del niño hallarán un descanso muy oportuno.

6.o—Debe hacerse mamar alternativamente de cada uno de los dos pechos, sin permitir que el niñito chupetee largo tiempo, porque esto daría origen a las grietas, por cierto, tan dolorosas y no fáciles de curar.

7.o—No es prudente amamantar al recién nacido con mucha frecuencia, porque si se le hace ingerir más alimento del que puede digerir en determinado tiempo, su aparato digestivo comenzará muy luego a resentirse de este exceso de trabajo funcional.

8.o—Como la tentación por parte de la madre, de amamantar al hijo, es irresistible cuando éste llora o se muestra inquieto, es necesario no olvidar que gran parte de las veces, estos llantos y estas inquietudes obedecen tan sólo a causas que no tienen relación alguna con el hambre de la criatura; tales por ejemplo, estar mojado el chiquitín, mal arregladas sus ropitas, deseoso de cambiar de postura o de hacer entrar en ejercicio los órganos de la fonación, como también demasiado llenos su estómago e intestinos, por efecto de haber sido abundantes en exceso las últimas refacciones.

9.o — Antes y después de dar la teta, se lavará el pezón con una solución de ácido bórico al 4 por 100, tibia y ligeramente alcoholizada, y se le secará en seguida con un paño fino y limpio. Esta precaución debe observarse con todo rigor, a fin de evitar las escoriaciones y fisuras; pero si a pesar de todo, estas se produjeran, o si los pezones no fueran lo suficientemente prominentes para que los labios del pequeñuelo puedan tomarlo con facilidad, será ocasión entonces de emplear las pezoneras de caucho negro, bien limpias y esterilizadas, o los sacaleches que, para tal efecto, se expenden en las farmacias.

10. — Importa mucho no conceder arbitrariamente la preferencia a un pecho más que al otro, porque si tal se hace, la secreción de la leche dejará de ser normal en el que no se descarga con regularidad.

11. — Cuando se notara entre ambos pechos alguna desigualdad de tamaño congénita, se podrá conceder prudencialmente cierta excepción en la regla anterior, haciendo funcionar el pequeño algo más que el mayor, con el objeto de propender por tal medio, al desarrollo del primero.

12. Cada toma de pecho durará unos diez minutos para el recién nacido y quince o veinte para el niño de tres meses arriba.

13. Para evitar en los "bebés" los vómitos, las regurgitaciones y demás trastornos gástricos, tan comunes en la primera edad, deberán espaciarse las "tetadas" en la siguiente graduación: En la primera semana se le podrá dar de mamar de ocho a nueve veces en las veinticuatro horas con intervalo de dos horas entre una y otra; durante la noche bastará una sola. A los veinte días se espaciarán las "tetadas" cada dos horas y media. Alrededor de los cuatro meses cada tres horas, reduciendo las refacciones a cinco o seis en las veinticuatro horas. Por último, a medida que el crecimiento avanza, la cantidad de alimento será menor, calculada proporcionalmente a su peso pudiéndose comenzar a dar alguna preparación farinácea a los ocho o diez meses, en la forma y dosis que indicaremos más adelante.

14. — La tendencia que manifiestan algunos recién nacidos a permanecer despiertos por las noches y llorar a cada instante, debe combatirse tanto en beneficio de la reglamentación de sus horas de alimento, como en el de la tranquilidad y descanso de la madre. Para tal propósito nada mejor que despertarlo durante el día, siempre que le toque sus horas de mamar.

15. — Daremos fin al presente conjunto preceptivo, haciendo presente la gran ventaja que trae para el cumplimiento fiel de todo lo anteriormente apuntado el uso de la balanza, con la que se puede seguir la marcha del crecimiento en peso. Las "tablas" que acompañan a tales instrumentos ilustran con toda precisión sobre la relación ordinaria entre el peso, la edad del niño y la dosis alimenticia que le corresponda tomar.

Terminación del tema anterior

—Qué debe ante todo procurar la madre, al dar de mamar?

—Adoptar para el caso, la posición más cómoda, esto es, aquella que no le ocasione durante la tarea, molestia ni fatiga alguna.

—¿Cual será ella?

—Si estuviese ya levantada del lecho, la mejor postura será sentada en una silla baja y descansando el pie del lado del pecho elegido sobre un banquillo. Si permaneciera aún acostada, deberá apoyarse mediante almohadones, sobre el costado respectivo al seno que va a utilizar, y colocando suavemente al niño en el mismo lado y sosteniéndolo con el brazo, en tal forma que su boca quede a nivel del pezón. En una y otra circunstancia, con abstención absoluta de cualquier labor material o mental, por más liviana o insignificante que fuera.

—¿Es permitido el uso del corsé a las señoras que crían?

—De ningún modo. Pero en cambio, les será conveniente el uso del corpiño, pues que está prenda sostiene la flexibilidad del tronco, como asimismo, el peso de las mamas repletas del líquido alimento.

—¿Qué hacer cuando el recién nacido no se muestra hábil para prenderse al seno?

—En tal caso la mujer oprimirá la mamila suavemente entre los dedos índice y anular, para conseguir que el pezón resulte más saliente y más fácil de tomar, como también para obtener, mediante leves presiones, la salida de algunas gotitas de leche, las que una vez en la boquita de la criatura, le invitarán a prenderse del pezón que se le presenta.

—¿Qué otros cuidados corresponden en este acto, además de los expuestos?

—Los siguientes:

a) El niño deberá estar colocado cómodamente en los brazos de la madre, con la cabeza apoyada por completo en uno de ellos, esto es, sin colgar. Porque si dicha cabeza no cuenta con suficiente punto de apoyo, su poseedor no podrá mamar mucho tiempo, aunque tenga la teta junto a sus labios.

b) Es necesario cuidar que los orificios de la nariz guarden siempre cierta separación con la superficie de la glándula mamaria, a fin de que la respiración nasal no se dificulte por la falta de semejante precaución.

c) A pesar de lo expuesto en el precepto higiénico 6.o del anterior capítulo, si se advirtiera que el niño no chupa la suficiente cantidad de líquido, antes de que se canse convendría quitarlo de un pecho para darle un poco del otro.

d) Si la abundancia de leche fuera tal que molestara a la señora, por la tensión a que diera lugar en las respectivas glándulas, es bueno amamantar a otro niño además del que se está criando.

e) Cuando la mujer hubiere experimentado alguna fuerte emoción, será muy oportuno que se abstenga de dar el pecho hasta tanto su espíritu vuelva a la necesaria tranquilidad.

f) Por último, una vez terminada la operación se tendrá cuidado de acostar el chiquitín en la cuna, sobre el costado opuesto al que le servía de descanso cuando se le tomó para alimentarlo. Mejor dicho, se tratará siempre, que las digestiones las efectúe reposando alternativamente sobre uno y otro costado, nunca de espaldas.

—¿Y con respecto al régimen alimenticio de la madre, qué aconsejar?

—En rigor, todo cuanto se refiere a este particular lo podremos concretar en los siguientes términos: "Toda madre o toda mujer que cría puede y debe alimentarse bien, con tal que no lo haga en exceso o que no ingiera substancias que le sean dañosas".

(Continuará).

CARRERAS DE CABALLOS

HIPODROMO ARGENTINO

La reunión de ayer — El clásico Iniciación y su vencedor Arenales — Comentarios.

Por muchas razones fué la de ayer una reunión interesante, agradable, simpática.

Diremos, por no apartarnos del viejo cliché, que el programa confeccionado era en primer lugar una garantía de éxito; luego la tarde templada, desde que el sol logró abrirse paso entre las nubes, también invitaba a los paseos al aire libre, y finalmente la afición, todopoderosa, no había de dejar escapar el clásico Iniciación, donde por lo general a esta altura del año se destaca el ganador de la polla.

Llegada de la cuarta carrera — 1.o Corchito, 2.o Aluvión, 3.o Colmenar, 4.o Moderato

Vamos a convenir, además, que si bien la cátedra sufrió algunos reveses, en la mayoría de las pruebas triunfaron animales indicados, porque a excepción de Muñeira una ilustre desconocida que bien se burló de todos los sabihondos, desde Corchito a Wotan todos para nosotros, la víspera, eran serios candidatos, unos porque sus ejercicios privados habían progresado mucho, otros porque sus jockeys así lo habían dispuesto, con música de Carmen y en honor de Bizet...

Simplemente podemos lamentarnos de las derrotas de algunos favoritos, aunque hayan caído batidos por enemigos de mucha chance. Y esto de la lógica, de las deducciones frente al programa, y de otras cosas más, motivaron la mala elección de pronósticos. Pero no nos quejamos, sabemos que nuestros lectores atienden el pronóstico y escuchan los comentarios de cada suelto; y siendo así no habrá ido ayer mal encaminado porque ninguno de los vencedores nos tomó de sorpresa... salvo Muñeira, lo confesamos.

—

El clásico Iniciación — Arenales — Debutó sin hallarse en condiciones, fué gran favorito, y defeccionó vergonzosamente.

En su ecurie lo comprendieron, y cuando apareció por segunda vez en las pistas obtuvo una fácil victoria, dejando, en todos los aficionados, la impresión favorable de los animales regulares, dotados de bastante clase y sobrados medios.

Corrió otra vez y también se impuso sin mayor esfuerzo. Pero los dos triunfos aunque impresionaron bien, no decían nada, porque en uno, derrotó a modestos perdedores, y en otro batió a Comunal que tampoco llegará a la gloria, seguramente.

Era, pues, la incógnita; contra rivales de las hazañas de Entretenido, Falerna, War Cry y Gran Señor, era como debía consagrarse... y lo hizo en brillante estilo.

Venía en el pelotón, a la expectativa, sin preocupar a los aficionados, salvo sus partidarios, que miraban a la delantera Falerna, como se destacaba y como con un aguante insospechado recorría los 1.600 metros dispuesta a pelear con el que saliera a su encuentro.

Pero no lo consiguió la hija de Fitaway, aunque realizó una performance honorable. Del montón surgió Arenales, no luchó, pocos metros se colocó a la par de Falerna, y pasó... pasó como en sus victorias anteriores, fácilmente, sin esfuerzo finalizando con una acción muy desenvuelta, entera, como un crack...

War Cry que durante el transcurso de la carrera tuvo que salvar muchos contratiempos, finalizó segundo separado de Falerna por escasa distancia.

La heroína nos parece Falerna, descartando Arenales que se impuso como una promesa, muy cerca de a realidad; pues cargó con todo el peso de la carrera, vino en la punta hasta los tramos finales y allí todavía defendió heroicamente los honores del placé.

Entretenido finalizó cuarto. Gran Señor pésimamente dirigido no pudo en ningún momento hacer valer sus ligerezas; apenas ocupó el quinto lugar...

Después de todo lo cual, debemos sacar en consecuencia, que Arenales es el mejor potrillo de cuantos hasta ahora hemos visto; y como éste tiene sangre — los Diamonds están terribles — tipo, y su entraineur lo lleva con mucho acierto, no resultaría exagerado proclamarlo el crack de su generación.

—

Primera carrera — Kilinga — ¡Cómo nos engañaron!... Ah!!!... Decían la víspera que no correría, que estaba algo sentida, y a los repórters los despedían a todos con iguales palabras: "Digan que no corre. Con confianza. Y es una lástima porque la yegua era una fija!"

Y Tomás Conde ponía los ojos en blanco, suspiraba dolorido... y taloneaba a su "chuso" para seguir la marcha, alejándose del burlado.

¡Como nos engañaron! Fué tanta nuestra indignación que apenas llegamos al hipódromo depositamos en las ventanillas de Kilinga hasta el último cobre.

No encontrábamos a uno solo, que no nos hablara de la fija del día. Todo el mundo estaba convencido de que Kilinga no podía perder. Así apareció favorita y abonó el reducido dividendo de cuatro pesos.

Tomás Conde estaba satisfecho de su hazaña; el "consejero" más aún... ¡Cómo los hemos engañado! dirían para sí; y no hubo un solo cronista, y ni un solo aficionado que no tuviera boletos de Kilinga. Así se explica esa cantidad de boletos, y ese dividendo.

Claro está que corriendo Kilinga, Merluza Isoca e Inquisición podían despedirse... Pero como nos engañaron... Picarones!!

—

Las carreras de productos — Muñeira — Marco Polo — En la carrera de potrancas nos quedamos tan perplejos como cuando oímos una opinión sensata de labios de un profesional... ¿Quién es Muñeira? ¿De dónde salió? ¿Quién la cuida?... ¿Quién le vió el apronte? Los cronistas mudos, los repórters mudos; el público mudo... Solo uno que otro gritaba como avergonzado de tamaña audacia, tapándose la cara, mordiendo el programa, con voz entrecortada... ¡Muñeira, Muñeira sola!... Y la hija de Buenos Aires seguía en punta, y su piloto también asombrado movía los brazos, taloneaba, miraba a todas partes... y Muñeira seguía siempre en punta.

Así cruzó el disco, distanciada de Sirena y Encanto, y hasta de Terrona que sufrió algunos contratiempos que a juicio de su piloto le costaron la carrera.

El "debut sensacional" no fué tan sensacional como anticiparon algunos; ya dijimos nosotros que valía muy poco, y que sus ejercicios no eran como para hacerse mayores ilusiones... Podía ganar y podía perder. Perdió, pero creemos que extrañó el debut, la vimos saltar espantada, y retrocedió para no adelantar más. En un nuevo encuentro se desempeñará mejor, es indudable.

—

La victoria de Marco Polo era descontada; después de su última performance donde demostró hallarse en condiciones, y con un enemigo como Art Nouveau aferrado al placé como un Dosel cualquiera, el pupilo del Montiel tenía la carrera a su disposición.

Ni a Fratello ni a Tropel II los veíamos enemigos. Así el hijo de Cyllene por el centro de la pista, en un cómodo galope pasó al primer puesto, y siguió hasta la segunda raya, donde Cara Dura y Art Nouveau quedaron discutiendo el placé. Ahora cabe preguntar: ¿Y cuál era el "cara dura"?...

El hermano de Carabela puede resultar regular, no por el parentesco, si no porque tiene tipo, sangre, y las muchas esperanzas de su caballeriza, que por ser prudente, merece ser atendida.

Su victoria de ayer no dice nada; no le ganó a nadie. ¿Qué vale Cara Dura? ¿Art Nouveau cuando saldrá del placé?...

Por eso conviene esperar a un nuevo encuentro; y de su desempeño allí, deduciremos su porvenir. Hay que trabajarla de pitonisa, de vez en cuando!...

—

Cuarta carrera — Corchito — Lo teníamos entre ceja y ceja. Sabíamos que en privado se conducía muy satisfactoriamente, porque su entraineur, que entre otras muchas buenas condiciones posee la de la sinceridad, nos lo auguró confidencialmente, hablándonos además de un posible triunfo.

Como el jockey Englander pasa por un período de envidiable fortuna, todo salió a pedir de boca, los disparates del piloto de Pick-me-up, la desesperación de Cichetti, jinete de Aluvión, y las mañas de Colmenar que ni aún con el rigor de Balstroqui pudieron evitarse.

Así surgió de los últimos puestos, quebró a los delanteros y se trenzó en lucha con Aluvión que a su vez ya marchaba a la vanguardia...

Pero ver avanzar a Englander y escuchar el grito de la indiada es todo uno: ¡Que viene gualicho! Cruz diablo!... Y ni aún con eso logran quebrar su fluído: Englander pasa lucha si es preciso, sin perder postura, sin que el látigo como otras veces le molestara... y triunfa!...

Así ocurrió ayer con Corchito; y como lo teníamos entre ceja y ceja no lamentamos más que haber caído con Pick-me-up...

—

Sexta carrera — Bizet — El delicioso músico francés, hizo otra "española"... Englander lo ayudó en la aventura. Del hijo de Escamillo no diríamos nada, se lo merece, su victoria no es regular... pero los aficionados proponen, y Englander dispone. Y con la racha del "risueño inglesito" nadie se atreve a levantar la voz.

Sobre todo el final fué emocionante, el bravo Escamillo vino agazapado, escondido, y cuando fué oportuno se hizo presente, luchó con Don José — léase Dieufort — y a la inversa de la ópera, Escamillo salió triunfante.

De Dieufort diríamos también algo, si no tuviéramos la seguridad de que en su anterior encuentro también lo jugaron y que defecciones en animales de su clase, de su poca clase, mejor dicho, son comunes, no deben sorprender a nadie.

Espartillar en el placé, El Príncipe en el marcador, Fachinal sin novedad...

Terminó aquí su triplete el jockey Englander que continúa en plena racha y que avanza a pasos agigantados en la estadística como dispuesto a imponerse entre las "celebridades"...

—

Séptima carrera — Deseada — Como siempre, ligera la pupila del Don Gonzalo venció a Porteña y Felpilla en un recomendable tiempo con viento a favor.

Frente al paddock ya estaba definida la carrera; Torterolo no lograría quebrar con Porteña a Deseada, ni Felpilla con sus 57 kilos comprometería los puestos de ambas. Sin embargo, en los tramos finales, Porteña reaccionó y Felpilla descontó alguna ventaja... o flaquearon las fuerzas de Deseada.

Terminaron las tres yeguas muy cerca, y completamente separadas como para no estorbarse... y dar trabajo al juez de raya.

Ninguno de los restantes competidores hicieron buen papel; al verlos saltaba la pregunta ¿para que corrieron?...

El stud Don Gonzalo también está en racha: segundo con Merluza y primero con Deseada... Admirable!

—

Octava carrera — Wotan — Ganó fácil, muy fácil, tan fácil que nos hizo gracia el temor de Lema, que frente al paddock, cuando la carrera estaba definida, y la atropellada de Mustafá no podía inquietarlo, todavía usó del látigo como para asegurar más el triunfo...

La falta de costumbre!... murmuró alguien a nuestro oído y sonreímos, como una de las tantas maneras de afirmar en silencio.

Durante el transcurso de la prueba, corrido en segundo término, vino Wotan con el pescuezo en las nubes — valga la exageración — completamente contenido en su acción, dispuesto a quebrar al puntero en cuanto su jockey lo creyera oportuno...

A la entrada de la recta pasó como una saeta, y nadie lo pudo alcanzar... Ni Mustafá que atropellaba con bríos, ni Fripón que ya mejoró su carrera, ni Bombazo que para una rentree, después de tan larga ausencia, se desempeñó demasiado bien.

Daniel Parera, el entraineur de Wotan se presentó a recogerlo en el pesage... Todos lo miraban porque querían conocerlo, y sin embargo nadie decía qué era el cuidador del stud Tricolor. Las felicitaciones eran para el propietario, que como "bien sportman" sabe mucho de esas cosas... y con su influencia...

KILINGA

No sabemos con que fin el entraineur Tomás Conde ha ocultado un informe de tan poca importancia a la mayoría de los diarios respecto a la presencia de la hija de Rosales en la primer carrera de ayer. El resultado ya se ha visto, cuatro pesos de dividendo.

Por nuestra parte no nos molesta mayormente la actitud del referido profesional, porque tratándose de una ecurie que cuando mucho gana unas cuatro carreras por temporada, no hemos de perder mayormente con semejantes procedimientos.

Ahora refiriéndonos a Kilinga, tenemos formado de ella, el mejor concepto y si se mantiene en ese estado creemos que ha de ganar muy buenas carreras y que ha de poder actuar con éxito en los handicaps.

MUÑEIRA

La carrera de potrancas perdedoras se resolvió por una sorpresa, correspondiéndole el triunfo a Muñeira, una hija de Buenos Aires que se presentaba por primera vez en público.

Muñeira después de obtener su primer triunfo

A pesar del dividendo elevado que pagó a su caballeriza le merecía bastante confianza, alcanzando ellos a sacar buen provecho de ese triunfo. La pupila del stud Los Claveles se adjudicó el triunfo con bastante facilidad, aprovechando por otra parte el descargo que le corresponde ahora a T. N. Fernández como aprendiz.

MARCO POLO

Es en realidad un lindo producto y así opinan la mayoría de los entendidos que ayer momentos antes de esa carrera lo observaban detenidamente.

El hijo de Cyllene y Colombia que posee una silueta de las más distinguidas tiene que ser indiscutiblemente un producto de porvenir y lo ha de ir demostrando a medida que dispute carreras.

Ayer se adjudicó su primer triunfo con relativa facilidad empleando en recorrer los 1.200 metros 1'12" 2/5, tiempo muy bueno con todo que el viento era favorable en la recta.

Los propietarios del stud Montiel han quedado muy satisfechos con la performance producida por Marco Polo.

CORCHITO

Este hijo de Druid que en su carrera anterior perdió en el derecho la colocación que traía, debido a una pechada que le diera Moderato en el momento más álgido de la carrera, ayer pudo responder a la confianza de su caballeriza, aprovechando su ligereza, recién cuando entraron en la recta, alcanzando a dominar a Aluvión por una cabeza.

Corchito en buen estado de preparación es capaz de obtener algunos buenos triunfos, y si se le destina a los handicaps de fondo puede ser con los pocos kilos que le corres. ponden un elemento útil para sus propietarios.

EL CLASICO INICIACION

Llegamos a medio año, y en cuanto a los productos existe todavía la duda de si han desfilado los mejores o de si los de mayores méritos todavía están por presentarse en público.

Después de corrido el clásico Iniciación, Arenales ha quedado consagrado momentáneamente como el presunto crack y nada se puede argumentar en su contra, si se tiene en cuenta que en cada nueva presentación se desempeña mejor.

El hijo de Diamond Jubilee ayer vino conservado en el fondo y en el derecho arremetió con gran empuje, adjudicándose la carrera con facilidad en 1'39" 2/5, rematando la prueba completamente entero.

War Cry que fué el que más se le acercó, se desempeñó bien, y si es cierto que tuvo un ligero tropiezo, nunca alcanzó a comprometer el triunfo de Arenales, que por el momento tiene los premios clásicos a su disposición.

BIZET

Los éxitos del jockey Englander se hacen extensivos a las caballerizas donde él es monta oficial.

El hijo de Escamillo ayer a pesar de llevar 57 kilos, ganó una espléndida carrera y pagando un sport elevado en atención a los muchos competidores que tenía dicha prueba.

El stud Amistad tiene un caballo de handicap de primer orden y con él ha de ganar muy buenos premios.

El que mayor resistencia le opuso a Bizet fué Dieufort, a pesar que los otros días en una carrera tan buena como esta, para él, no tuvo figuración alguna.

LA SEGUNDA CARRERA

En esta prueba reservada a las potrancas perdedoras figuraban tres de ellas que ante la opinión aparecían como las seguras ganadoras. En primer término Terrona por contar ya con un buen puesto de placé, después Brecha por los adelantos que se dice había producido desde su primer carrera y la tercera Dove que venía a hacer su debut con algunos ejercicios buenos y el prestigio de sus colores. El resultado, después de tantas fijas, fué favorable a Muñeira. Encanto II, etc., etc.

Llegada del clásico Iniciación — 1.o Arenales, 2.o War Cry, 3.o Falerna, 4.o Entretenido

EL DON GONZALO

En la reunión de ayer esta importante caballeriza presentó únicamente a Merluza y Deseada, siendo la figuración de las dos yeguas bastante honorable, pues aparte del triunfo de Deseada, hay que agregar que Merluza haciendo su rentree ocupó el segundo puesto.

Parece que las cosas empiezan a llevarse con mayor tino en dicha caballeriza.

FALERNA

Muy poca opinión tuvo la hija de Diamond Jubilee, siendo una de las causas que han influído en ese sentido el jockey Englander que prefirió dirigir a Arenales en la misma carrera.

Falerna en su carrera de ayer ha demostrado que entre las de su clase, es por hoy lo mejor que hay.

Sus propietarios no caben en el pellejo de

CONCURSO HIPICO

Todo lector de LA EPOCA puede tomar parte en este concurso con sólo llenar el correspondiente cupón adjuntando un cheque de los cigarrillos Intransigentes que contiene cada atado, el que debe ser remitido antes de las 12 de la mañana del domingo, indicando en el sobre "Concurso hípico".

Los premios son los siguientes:

1.o Dos cajas de cigarrillos "Intransigentes" al que indique 5 ganadores.

2.o Cuatro cajas de cigarrillos "Intransigentes" y una docena de fotografías del interesado o de la persona que él indique, al que acierte 6 ganadores.

3.o Varios objetos valiosos, que elegirá el favorecido al que indique 7 ganadores.

4.o Un cronómetro de oro 18 quilates al que indique 8 ganadores, premio que como los anteriores, otorgarán los cigarrillos "Intransigentes".

En todos los casos debe indicarse el nombre del caballo y no el del stud.

El envío de las cartas es sin límite; el catedrático puede hacer todas las combinaciones que quiera, siempre que se ajuste a las reglas establecidas por este concurso.

Una misma persona no podrá optar a dos premios en una misma reunión, tomándosele en cuenta, a los efectos de este concurso sólo a la carta que marque mejor puntos.

CUPON DE "LA EPOCA"

HIPODROMO ARGENTINO

Reunión del domingo 2 de Julio de 1916

1.a carrera .....

2.a carrera .....

3.a carrera .....

4.a carrera .....

5.a carrera .....

6.a carrera .....

7.a carrera .....

8.a carrera .....

Nombre .....

Domicilio .....

Todo cupón debe venir acompañado de un cheque de los cigarrillos Intransigentes que contiene cada atado.

contentos que están al contar con una Falerna.

ALUVION

Al aprendiz Cichetti se le dió orden de tomar la punta con el hijo de Fulmen y hacer mover seriamente la carrera, y cumpliendo fielmente las instrucciones recibidas, recién cayó vencido cuando faltaban pocos metros para el triunfo.

Si Aluvión pierde sus mañas, como parece estar bien dispuesto, tenemos la seguridad que se ha de adjudicar muchas carreras como estas.

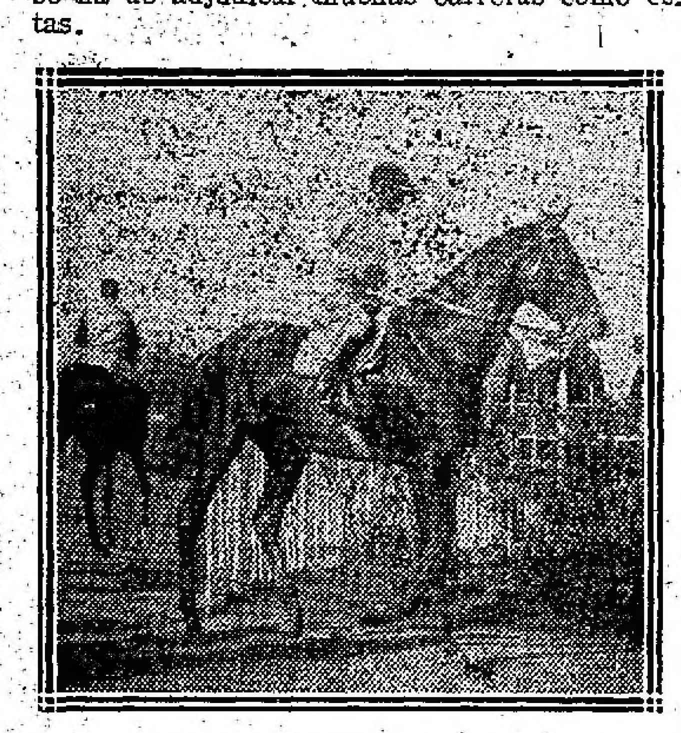

Marco Polo entrando al pesage después de ganar la tercer carrera

FRATELLO

Este potrillo merecía al entraineur Julián Sánchez muchísima confianza en la reunión de ayer y a eso se debe que se le hubiera confiado la monta al jockey David Englander, pero como la suerte no es para quien la busca, tampoco así pudo mejorar la colocación de su anterior carrera.

Fratello durante el transcurso de la carrera echó sangre.

FELPILLA

La hija de Galloway ayer corrió bastante bien, pero no como debía hacerlo en esta distancia, pero de acuerdo con sus anteriores carreras, puede admitirse como muy buena la performance presente.

Es muy posible que el entraineur Bonetto resuelva darle un reposo que de paso lo tiene bien ganado la veloz pensionista del stud El Aguila.

ART NOUVEAU

El hijo de Saint Wolf ha vuelto a entrar placé y por lo visto parece dispuesto a abonarse a esos puestos.

VINOS
TOMBA
BLANCO Y TINTO
DE MESA, PUROS
Y EXCEPCIONALES
LAS FAMILIAS PUEDEN COMPARARLOS CON CUALQUIER VINO EXTRANJERO.
SI SU ALMACENERO NO LO TIENE, PÍDALO POR CARTA O POR TELEFONO A
COLOMBO, TELLERIA y Cía.
Sucesores de LUIS COLOMBO y Cía.
ÚNICOS REPRESENTANTES
Bmé. MITRE 376 - Buenos Aires
U. T. 2411, AVENIDA

El pupilo del entraineur Fillippi repite matemáticamente sus carreras, pero demuestra ser falto de calidad, pues en los últimos metros renuncia siempre a la carrera con cualquier clase de contrarios. Sin embargo es de creer que Art Nouveau en una de estas vueltas le toque una carrera favorable y pueda obtener su primer triunfo.

PORTEÑA

La hija de Cyllene ha vuelto a caer vencida, pero con todos los honores, pues llegó a medio pescuezo de Deseada que con Quinteros sorprendió a Torterolo en el último momento de la carrera.

El tiempo empleado es bastante bueno, a pesar de tener viento en favor, por eso creemos que no hubo ni vencedores ni vencidos, solo la poca suerte la hizo perder.

NUESTDO CONCURSO DE PRONOSTICOS

Los ganadores

En nuestro concurso mensual de pronósticos, correspondiente al mes que venció con la reunión de ayer, han obtenido el primer premio consistente en 1 medalla de oro: "El Diario" con 22 ganadores y 10 placés. El 2.o premio, 1 medalla de plata, "Ultima Hora" con 19 ganadores y 17 placés.

Los cronistas de dichos diarios pueden pasar por la administración de este diario a recoger los premios a que se han hecho acreedores, el lunes de 2 a 6 p. m.

LOS VENCEDORES DE AYER

Sumas ganadas

Nombres	Antes	Ayer	Total
Kilinga	8.900	4.500	13.400
Merluza	4.800	450	5.250
Isoca	9.800	100	9.900
Muñeira	—	4.000	4.000
Sirena VI	400	400	800
Encanto II	800	100	900
Marco Polo	400	4.000	4.400
Cara Dura	—	400	400
Art Nouveau	1.300	100	1.400
Corchito	4.650	4.500	9.150
Aluvión	10.650	450	11.100
Colmenar	4.200	100	4.300
Arenales	9.000	12.000	21.000
War Cry	12.400	1.200	13.600
Falerna	21.300	600	21.900
Bizet	26.950	4.500	31.450
Dieufort	9.650	450	10.100
Espartillar	13.350	100	13.450
Deseada	21.550	4.500	26.050
Porteña	34.450	450	34.900
Felpilla	90.350	100	90.450
Wotan	42.996	5.000	47.996
Mustafá	100.822	500	101.322
Fripón	51.612	100	51.712

LOS JOCKEYS

Repetiremos el elogio a Englander? No, no es preciso, ni caer tampoco en el ridículo de reproducir su fotografía. Bien es verdad que llena espacio, y un grabado significan muchas cuartillas menos de trabajo, pero mostrar a los aficionados el retrato de Englander es lo mismo que mostrarle la luna en el cielo. Son dos cosas harto conocidas. ¿Qué hacer entonces? Tampoco ensalzaremos sus buenas condiciones de piloto hábil y experto. En sus años de actuación las ha evidenciado y consagrado, sin que ahora nos tome de sorpresa ninguna de sus calculadas atropelladas, ni los rumores de grandes ganancias, porque también de esto hace años que tenemos noticias...

Luego entonces cabe decir: Englander está en racha, y los triunfos de Corchito, Arenales y Bizet son consecuencias de su racha. No diremos que Englander es un gran jockey, porque todos lo saben, y además basta con reconocer su racha de suerte, porque los malos jockeys siempre son malos y para ellos no hay ni buenas ni malas rachas...

Así que las victorias de Benvenutti con Kilinga, la de T. N. Fernández con Muñeira, la de Acosta con Marco Polo, la de Quinteros con Deseada y la de Lema con Wotan, permanecen en la oscuridad ante la refulgencia de la "gloria" de Englander...

HANDICAPS

Asignación de pesos para la reunión a efectuarse el jueves 6 de julio de 1916:

Premio Deseada, distancia 1.600 metros.— Perjura 55; Eureka III 55; Piña 54; Deseada 53; Petite Chatte 46.

Premio Radiant, distancia 1.600 metros — Campanazo 66 kilos; Grey Eyes 54; Bizet 54; Proteo 51; H. P. 50; Full Hand 46; Uriburu 45; Krondorf 40; Max Linder 40; Arrogante 40; Dieufort 42.

Premio Maraschino, distancia 2.000 metros — Banderaló 60 kilos; Chulo 57; Palanta 57; Beethoven 57; Retrechero 56; Red Jacket 56; Duc de Róvigo 55; Fachinal 53; Retiro 51; Ermita 48.

WOTAN

Aprovechando la forma como se desarrolló la carrera y la distancia que le convenía enormemente, el hijo de Dieudonné se adjudicó el handicap final en gran estilo, venciendo a Mustafá que llevaba a Torterolo que también anda mal desde hace unas reuniones.

FRIPON

La performance de este hijo de Diamond Jubilee ha sido muy superior a su anterior, y creemos que en una nueva presentación ha de correr mejor, si es que no se adjudica un premio.

Lo más interesante en cuanto al pupilo del stud Círculo de Armas es que no se sienta de sus dolencias.

BOMBAZO

La rentree del hijo de Américo no ha estado de acuerdo con las esperanzas de su stud, pero como hace tanto tiempo que no se le veía en público, puede admitirse esa performance.

Hay que tener en cuenta que el pupilo del stud Abrojo dispensaba ventajas a varios de sus contrarios que saben defenderse en esas condiciones.

Bombazo debe mejorar notablemente en su próxima presentación.

NOTICIAS GENERALES

Marco Polo—

El hijo de Cyllene y Colombia que disputando ayer su tercer carrera obtuvo una buena victoria en 1'12" 2/5 los 1.200 metros, procede del haras Ojo de Agua y en las ventas del año pasado fué adquirido en 17.000 pesos por el stud Montiel, cuyos colores defiende actualmente.

Marco Polo es hermano de Carabela y de vientre de Américo y Colombo.

Arenales—

Ganador en buen estilo del clásico Iniciación ha ganado 21.000 pesos, producto de tres carreras ganadas de las cuatro que ha disputado.

El hijo de Diamond Jubilee reaparecerá el 16 de julio en el premio Saavedra, 1.600 metros, para productos.

Los entraineurs—

Los caballos ganadores en la reunión de ayer están al cuidado de los siguientes entraineurs; Tomás Conde, de Kilinga; Horacio Calderón, de Muñeira; Domingo Pianezzi, de Marco Polo; Vicente Fernández, de Corchito; Rosendo Aquino, de Arenales; Alberto Calmi, de Bizet; Daniel Cardoso, de Deseada; Daniel Parera, de Wotan.

PINERAL
EL MEJOR APERITIVO

Lo vendido—

A 399.702 ascendió la venta entre ganador y placé en la reunión de ayer.

CALENDARIO HIPICO

Mes de Julio

Día

1—Declaración de forfait en todas las pruebas de la reunión del jueves 6 de julio.
Ratificación del clásico Chacabuco.
Apertura de cartas para la reunión del viernes 7 de julio.
2—Premio Condesa.
4—Declaración de forfait en las pruebas ordinarias de la reunión del viernes 7 de julio.
5—Apertura de cartas para la reunión del jueves 13 de julio.
6—Reunión hípica.
7—Premio Chacabuco.
8—Declaración de forfait en las pruebas ordinarias de la reunión del jueves 13 de julio.
Ratificación de los clásicos Maipú y Saavedra.
Apertura de cartas para la reunión del domingo 16 de julio.
11—Declaración de forfait en las pruebas ordinarias de la reunión del domingo 16 de julio.
12—Apertura de cartas para la reunión del jueves 20 de julio.
13—Reunión hípica.
15—Declaración de forfait en las pruebas ordinarias de la reunión del jueves 20 de julio.
Ratificación de los clásicos Necochea y Congreso.
Apertura de cartas para la reunión del domingo 23 de julio.
16—Premios Maipú y Saavedra.
18—Declaración de forfait en las pruebas ordinarias de la reunión del domingo 23 de julio.
19—Apertura de cartas para la reunión del jueves 27 de julio.
20—Reunión hípica.
22—Declaración de forfait en todas las pruebas de la reunión del jueves 27 de julio.
Ratificación del clásico General Pueyrredón.
Apertura de cartas para la reunión del domingo 30 de julio.
23—Premios Necochea y Congreso.
25—Declaración de forfait en las pruebas ordinarias de la reunión del domingo 30 de julio.
26—Apertura de cartas para la reunión del jueves 3 de agosto.
27—Reunión hípica.
29—Declaración de forfait en todas las pruebas de la reunión del jueves 3 de agosto.
Ratificación de la Gran Polla de Potrancas.
Apertura de cartas para la reunión del domingo 6 de agosto.
30—Premio General Pueyrredón.
31—Inscripción del Gran Premio Carlos Pellegrini.

HIPODROMO DE LA PLATA

VARIAS

Se recuerda a los interesados que la apertura de cartas de inscripciones para las reuniones de carreras que se verificarán en este hipódromo el sábado 8 y domingo 9 de julio próximo, es el sábado 1.o de julio a las 9 p. m. y en Buenos Aires, Avenida Vértiz y Estado, frente al Hipódromo Argentino, el mismo día a las 6 p. m.

Desde el domingo 2 de julio entrante la primera carrera se largará a la 1 p. m.

Las inscripciones para la reunión del domingo 9 de julio que no vengan acompañadas de su correspondiente importe, no se tomarán en consideración.

LOTERIA NACIONAL

DE BENEFICENCIA

Con 80.000 pesos

18.377

CON 10.000 PESOS

24640

Con 5.000 PESOS

23900 9101

CON 2.000 PESOS

6385 2013 9132 2656 18706

CON 1.000 PESOS

14598 3610 22936 18080 18039 4292

CON 500 PESOS

13434 16827 11203 22060 14316 2145 5575
18350 13888 21837

CON 200 PESOS

23130 13565 14879 15731 2150 19615 5074
3058 14068 19933 8697 3302 9034 12157
4536 11770 21808 20599 12223 20632 15743
5068 24356 4333 4463 17055 11509 6882
21220 25241 16877

CON 100 PESOS

8770 7299 6153 22923 12128 8328 24419
[illegible] 1911 22427 [illegible] [illegible] 2611 16341

DEPORTES

FOOTBALL

Asociación Argentina de Football

EL COMBINADO DE AYER

Terminado un encuentro de los combinados de la división intermedia que se había efectuado momentos antes, se realizó ayer en el field del Club de Gimnasia y Esgrima el partido combinado de primera división en el cual se introdujeron modificaciones en los equipos que anunciáramos; a las 3 p. m., se alistaron a las órdenes del juez señor Carlos Fanta, de la delegación chilena, los siguientes jugadores:

Team A: J. J. Rithner; A. Reyes y J. Brown; R. Naón, F. Olazar y G. Badaracco; E. Fernández, A. Cabano, A. Marcovecchio, C. Guidi y R. Bincas.

Team B: C. Isola; O. Ivanisevich y C. Galup Lanús; P. Martínez, E. A. Sande y R. Pepe; H. Hunsinger, C. Aguilar, J. Laguna, J. Hospital y J. N. Perinetti.

Marcovecchio dió el puntapié inicial del juego y a pocos minutos de empezado Fernández realizó su primer corrida por el ala derecha finalizada con un buen centro alejado por Ivanisevich, y luego en otro centro que le proporcionó Bincas a Fernández, éste malogró la tentativa por tirar desviado.

El ataque de los forwards del team B tuvo por resultado que a los 8 minutos Perinetti hizo un pase a Heinsinger que fué aprovechado para vencer a Rithner con un tiro esquinado. Equilibrado por momentos el juego no pasó mucho tiempo sin que se produjera el empate, merced a un fuerte tiro de Guidi que restó toda defensa a Isola. Después Bincas dirigió un nuevo centro; Cabano cabeceó la pelota y el guardavalla logró alejarla esquivando en un forma encomiable la arremetida de Marcovecchio.

Terminado el primer tiempo y después del descanso reglamentario aparecen de nuevo los jugadores.

Pone en movimiento la pelota Laguna y a los 18 minutos de iniciado, Fernández dirigió un centro que fué tomado por Cabano, quien tiró débilmente rechazando Isola, pero luego fué tomada por Guidi, quien anotó el tanto.

El team B. atacó con mayor constancia en el segundo período particularmente dando una constante labor a la defensa contraria y sin embargo, a pesar del esfuerzo, no pudieron evitar la caída de su valla. Habían transcurrido 16 minutos cuando Laguna recibió un pase de Perinetti y con un tiro fuerte y bajo marcó el último goal produciéndose de esta forma el empate.

Poco minutos después terminaba el match con el siguiente resultado:

Team A 2
Team B 2

Dirigido el partido por el referée chileno, su actuación produjo muy buena impresión por el acierto de sus fallos que fueron siempre oportunos y que se ve posee un profundo conocimiento de las reglas que rigen el juego, dando abundantes pruebas de ello en todo momento.

A la entrada al field, en el transcurso del partido y a cada período, el público le tributó manifestaciones de simpatía.

El partido—

Si bien éste ha sido de puras y exclusivas observaciones, nada se ha adelantado hasta ahora y este asunto queda planteado en la misma forma que al iniciarse la elección de los jugadores. Podemos informar a nuestros lectores y aficionados una nueva observación y es que ahora la comisión seleccionadora se encuentra o por lo menos demuestra estar completamente desorientada en este asunto.

Es lamentable en verdad la forma cómo se van desarrollando estos actos preliminares del campeonato sudamericano próximo, a disputarse en esta capital, pero ellos son el fruto de las constantes influencias perjudiciales no desaparecidas hasta ahora, obstáculo bien evidente ya que los hechos fijan claramente el camino que debía seguirse, y por esto es que el público ha concurrido a estos preliminares siempre llevando la inmensa convicción de la **ineficacia, y sobre todo estos partidos, en una** prolongación de serios fracasos han afirmado aún más ese concepto hasta hacer más decisiva la censura.

Primeramente se probaron los backs, cuando demostrando desde el primer momento su ineficacia, en cambio no se llamaron a otros que en muchas oportunidades merecieron unánime ponderación en los partidos locales.

La línea de forwards es sin duda la que más ha trabajado y la que no ha convencido en todos los casos, pues solo tres jugadores Guidi, Laguna y Lamas pudieron mantener el buen concepto.

Debe hacerse excepción de Burton que también es uno de nuestros buenos jugadores insiders que cumplió cuando fué incluido acertadamente su cometido, sin embargo sólo pudo figurar una sola vez.

En consecuencia en todos los partidos han evidenciado en una forma concluyente que la comisión que está compuesta con ese fin no conocía a la mayor parte de nuestros buenos jugadores, lo que es una falta imperdonable.

Los jugadores—

Martínez se destacó con su acostumbrada eficacia de un excelente juego, trabajó mucho confirmando una vez más las apreciaciones que se tenían de él; por su parte Sande se desempeñó correctamente; los demás jugadores lo hicieron con muy poco entusiasmo; es verdad que faltaron algunos titulares y que tal vez por esto no dió el resultado apetecido. En cuanto a Laguna desde la última temporada se venía señalando con singular empeño, como uno de los elementos más indicados para formar parte del team que debe intervenir en los próximos internacionales. El acierto para dirigir una línea de ataque y la potencialidad de sus tiros y esa falta de juego individual, apelando a los pases ligeros para distribuir el juego en beneficio del conjunto, la perfecta y estricta noción de que está dotado no se aprecia en todos los centros forwards. Es que en verdad es una condición que le impone ante el concepto público. De sus méritos ha dado cuenta en la actuación descollante en el equipo Huracán.

Ayer cumplió su cometido con toda desen-

Por el Dr. EMILIO DAIREAUX

"EL ABOGADO DE SI MISMO"

Tratado de derecho usual para la República Argentina, conteniendo todas las nociones de derecho local en materia civil, comercial, administrativa, política, penal, financiera y rural, los principios que rigen las relaciones internacionales y el estado del extranjero; modelos de actas, indicación completa de los trámites que debe conocer toda persona que quiera dirigir por sí misma sus asuntos contenciosos, o administrar sus intereses.

XX a edición completamente reformada con numerosos formularios. Contiene cerca de 700 páginas.

Un tomo con fuerte encuadernación en tela, $ 7.50. Pídase al señor Ramón Rodríguez, Ecuador 1263—Buenos Aires.

voltura, confirmando con creces el concepto que se tenía de él formado, y así de este modo marcó el último goal que diera por resultado el empate, sin que por esto fuera en procura de un éxito personal y que no fuera a malograrse una acción colectiva! Ha desempeñado su puesto con toda conciencia.

Estudiantil Porteño v. F. C. O.—

En el Caballito se midieron ayer amistosamente los primeros cuadros de estos clubs presenciando el macht un numeroso público.

El partido resultó un tanto interesante por la actuación acertada como correcta de los componentes de ambos equipos.

A las 2.30 p. m., se alistaron los cuadros en esta forma:

F. C. O.: Garbagnati, Elordi y Pini Aquila, Caprile y Di Lorenzo, Barbera, Moggio, Pini, Angeletti y Cresco.

Estudiantil Porteño: Carlés, Benítez y Lescone, Peña, Romero y Francheschi Pisa, Comaschi, Costas y Becco.

Debido a la falta de tiempo el partido fué reducido a 30' por half-time, y Estudiantil Porteño se adjudicó el triunfo mediante un oportuno tiro de Becco que Garbagnati a pesar de sus esfuerzos no pudo detener, y cuando el juez anunció la terminación del encuentro, las posiciones eran éstas.

Estudiantil Porteño	1
Ferrocarril Oeste	0

Boca Juniors v. Platense—

En la Boca y ante numerosa concurrencia, se llevó a cabo ayer este partido de carácter amistoso, que no revistió el interés de los primeros momentos por la ausencia de varios de los titulares de primera división.

A las 2.45, bajo las órdenes del señor P. Valentini que dirigió el macht con acierto se alistaron los cuadros en esta forma:

Boca Juniors: Solans; Cerezo y Grazzino; Elli, Pieralini y Cappellini; Calomino, Canavery, Martini, Romairone y González.

Platense: Franzino; Ansaldo y Berty; Pedecap, Zaccheo y Tadich; Bernat, Manissari, Sinigaglia, Fraga y Siarlo.

Iniciado el juego que como decimos más arriba resultó en extremo monótomo, ambos bandos atacaron por igual y Boca Juniors aprovechó una oportunidad para acreditarse en el primer período un sólo tanto a su favor por intermedio de Romairone.

En el segundo tiempo, Calomino aportó a su cuadro el segundo tanto y Cerezo al intentar rechazar un shot, anidó la pelota en su propia red. Cuando el juez anunció la terminación del macht el score era el siguiente:

Boca Juniors	2
Platense	1

LIGA ROSARINA

Los partidos jugados ayer en Rosario por la rueda preliminar de la Copa de Honor tuvieron el siguiente resultado: Rosario Central derrotó a Newells Old Boys por ocho goals a cero.

Provincial venció a Belgrano por el mínimo score.

Nacional venció a Córdoba por un goal a cero.

Deportes varios

TIRO

CLUB INTERNACIONAL DE CAZADORES

Ayer se disputaron en el stand de Rivadavia diferentes concursos entre los socios de esta institución.

El premio Campeón fué ganado por el señor R. Ocampo y la copa Comisión por el señor D. J. Badano, adjudicándose él señor D. A. Tolomei y D. J. Dighero el segundo premio de este concurso.

El resultado de las pollas disputadas a continuación, es el siguiente:

De la primera, D. M. Pisano y D. A. Mihura; de la segunda, don J. A. Sanguinetti y D. J. Carmelich; D. H. Tolomei y D. J. Carmelich, de la tercera; D. S. S. Ocampo de la cuarta y de la última D. J. A. Sanguinetti y D. A. Olivari.

CICLISMO

CLUB CICLISTA ARGENTINO

Como clausura de la actual temporada, será disputada la carrera de los Tres Kilómetros, carrera que desde hace cinco años viene organizando con creciente éxito.

La intervención este año de varios y conocidos corredores uruguayos, entre ellos Magraner, campeón de velocidad y resistencia de la vecina orilla, Castiglioni, uno de los más celebrados campeones de resistencia, Panizza y Risso, que se destacaron en las carreras de largo recorrido, y Villaveiran, primero de los uruguayos en la internacional de febrero, en que triunfaron Loulmet y Savarese.

Como para este año la recta de San Isidro se halla en mal estado, la comisión directiva ha resuelto efectuarla en la recta asfaltada de San Andrés a Florida, para cuyo objeto se comisionó a los señores Fulgencio Parga, Ernesto A. Fascidlo, Luis Bruno y Bernardo Bergonzio, para la demarcación justa del recorrido.

Las inscripciones para esta prueba han sido fijadas en 5 pesos, profesionales; I. de amateurs, $ 2.50; II de amateurs $ 1.50; socios, $ 1.

A fin de renovar las autoridades dirigentes de la institución, se comunica a los asociados que el martes 2 de julio se celebrará la única convocatoria a reunión ordinaria anual, en la que se tratará la orden del día.

Para el 25 de julio tiene fijado la fecha para una excursión ciclista hasta Moreno, punto donde será servido un picnic en la quinta del señor Manuel Espina.

Se han iniciado también los trabajos para un gran circuito ciclístico, que se denominará Marcos Paz, el que se efectuará en la próxima temporada sobre un recorrido de 180 kilómetros.

MOTOCICLISMO

CLUB MOTOCICLISTA NACIONAL

Por decreto del doctor Eduardo Arana, ministro de Obras Públicas de la provincia, se ha concedido al Club Motociclista Nacional la autorización necesaria a fin de que el domingo 16 de julio próximo se dispute, sobre el camino pavimentado de Avellaneda a La Plata el IV Campeonato Sudamericano del Kilómetro cuyas bases dimos a conocer oportunamente.

En respuesta a la invitación enviada a todas las instituciones motociclistas de Sud América, el Moto Club de Chile ha comunicado telegráficamente al Club Motociclista Nacional, que concurrirá una delegación oficial del mismo a participar de la prueba. En análogo sentido se ha manifestado el Moto Club Uruguayo, cuyos representantes intervendrán en el Campeonato Cudamericano, retribuyendo la visita que hace poco le hicieran los delegados argentinos con motivo de la disputa del campeonato del Kilómetro, que tuvo lugar en Montevideo.

En la sesión que celebrará el martes próximo la comisión directiva se procederá a la designación de las personas que han de constituir las comisiones de recepción a los extranjeros; de carreras y de entrenamiento sobre el camino a La Plata kilómetros 7 a 11; lo que asigna un total de 4.000 metros disponibles para el lanzamiento, corrida y detención de las motocicletas.

—La comisión directiva, de acuerdo con las bases de organización de la prueba de caza al zorro, que patrocina el Aero Club Argentino, para disputarse entre equipos representativos de las instituciones de la capital, ha designado los socios señores Carlos Santiago, Federico Lamacraft, Ernesto Uriburu, Pedro Aragnon, Ricardo J. Osinde, José Marichalar, Miguel de la Cueva, Antonio Selmo, Agustín Bonavera y Enrique Villa, para constituir el team que intervendrá el viernes 7 de julio al realizarse dicha prueba, representando la sociedad del epígrafe.

El equipo del C. M. N. empleará como distintivo el brazal blanqui-rojo cruzado diagonalmente por una franja argentina. Como se sabe, esta prueba se iniciará en el estadio de Palermo durante las fiestas que organiza el Aero Club Argentino y se premiará con medalla de oro, vermeil y plata a los motociclistas que den alcance al globo que expresamente saldrá del mismo local, debiendo descender a una distancia no mayor de 30 kilómetros, otorgándose una copa de plata a la institución a que pertenezca el primero de los clasificados.

El reglamento de la prueba establece que los equipos motociclistas deberán cumplir dos vueltas de pista antes de salir del estadio; que los premios se otorgarán de acuerdo con la tarjeta que entregue el piloto del aerostato a cada competidor que llegue a la barquilla y que la caza al zorro será auspiciada por el Aero Club Argentino secundado por dos representantes de cada club motociclista que inscriba el equipo.

REMO

ROWING CLUB ARGENTINO

En el local del Centro Naval se realizó el miércoles próximo pasado a las 9 p. m., la asamblea general ordinaria anunciada de socios del Rowing Club Argentino.

Leída y aprobada la memoria y balance anual, se procedió a la elección de la comisión directiva, resultando reelecto el doctor Jorge Casares, presidente de la institución y electo capitán el señor José Fabián Aranguren.

A continuación y a moción del señor A. P. Cabral, adhiriéndose a los homenajes tributados a los aeronautas Bradley y Zuloaga, los asambleistas se pusieron en pie, resolviéndose enviarle un nota de reconocimiento y felicitación a dichos señores, con copia del acta de la asamblea.

YACHTING

CLUB NAUTICO BELGRANO

La nueva comisión directiva elegida en la última asamblea realizada por los socios de este club, ha quedado así constituída:

Comodoro, doctor Pedro de la Torre; vicecomodoro, Luis F. Rivas; secretario, Rafael Meoli; prosecretario, doctor Apolo M. Ratto; tesorero, Enrique Pocht; vocales: Manuel Gómez, Antonio Raffo, César Piaggi y doctor Víctor J. Sabaria; síndico, G. E. Gowland.

CENTROS RECREATIVOS

DIVERSAS INFORMACIONES

Chantada y su Partido. — La comisión directiva de esta asociación ha resuelto organizar un gran festival en honor de la comisión de señoritas y en conmemoración de la festividad de Santa Marina, patrona de la Villa de Chantada, que se efectuará el 15 de julio próximo, a las 8.30 p. m., en los salones del Centro de Almaceneros, calle Sáenz Peña 242. Para tal fin ha sido preparado el programa siguiente:

1.o Paso doble La Giralda por la orquesta que dirige el profesor don Lorenzo Núñez; 2.o Poesía recitada por su autor, don Natalio Abel Vadell; 3.o Bailes españoles por los niños de 8 años La Argentinita y Hermano: a) Estilos malagueños, b) El Garrotín, c) Imitaciones Pastora Imperio, por la Argentinita; 4.o El aplaudido terceto de gaita Dopazo: a) Alborada de Veiga, b) Rebeirano de Porriño; 5.o Monólogo titulado "Sola"..., declamado por la señorita Josefina San Martín; 6.o Canto flamenco, por la señorita Carmen de Lezama, acompañada a la guitarra por el profesor señor Negrete.

Segunda parte. — 1.o Fantasía Alma de Dios, por la orquesta; 2.o Dúo "La timidez", por los niños de 7 años La Perlita y su hermanito; 3.o "Tratado de moral y urbanidad", chistoso monólogo cómico, por el conocido actor señor Domingo Garriga; 4.o Tonadillas por nuestra consocia la reina de las tonadilleras infantiles La Perlita, acompañada al piano por don César A. Villamil; 5.o A pedido general se pondrá en escena el hermoso diálogo en verso y en dialecto gallego, original del señor Diez Miranda, titulado "La gaita vencedora"; 6.o Paso doble "Gallito", por la orquesta.

Terminada la función se organizará una gran baile familiar; una selecta orquesta amenizará la fiesta.

Orfeón Argentino del Sur. — La comisión directiva de esta sociedad activa los preparativos de la tertulia diurna que ofrecerá el domingo próximo a las familias de sus asociados en la Colonia Italiana, Paraná 555.

Centro Asturiano. — Este importante centro español, realizará el próximo domingo a las 3 p. m., en el local Méjico 671, una asamblea extraordinaria de asociados, para tomar en cuenta diversos asuntos.

ESPECTACULOS

TEATROS

COLON. — Hoy 41.a función de la temporada, octava extraordinaria, 2.o y 3er. actos de Manón. 4.o acto de Carmen — Ultimo acto de Amleto. — Tercer acto de Boheme.

ODEON. — Mañana a las 5 de la tarde, primera conferencia por el conferencista belga J. F. Fousson.

COLISEO. — La duquesa del bal tabarin.

COMEDIA. — La pobrecita Dolores — (Estreno) La sonata de Cromell — (Estreno) La sobrina del cura.

APOLO. — Alor de siesta — (Estreno) La casa de las Morales.

VICTORIA. — Maruxa — Molinos de viento.

SAN MARTIN. — "El nacimiento de una nación".

BUENOS AIRES. — La hora heroica — El rosal de las ruinas.

ARGENTINO. — El perfume del sobretodo — Maridos caseros.

NACIONAL. — Niñera joven se precisa — Veinte años después — El alma del tango — La muerte de un vivo.

AVENIDA. — El viejo español — (Estreno) Las castañuelas — El amor de los amores.

MAYO. — La corte de Faraón — La Europea (Gran Liquidación) — El ruido de campanas.

NUEVO. — El sábado 1.o debuto: La tapera — El último gaucho — La fiesta criolla.

MARCONI. — Mala femmena — Conferencia por la señorita Victoria de Leopardi, tema: "La guerra europea ante la historia" y "La mujer y la paz".

BATTAGLIA. — Mañana: Medea.

OLIMPO. — La huérfana.

VARIEDADES. — Mañana: El nido ajeno — El monólogo "La mano del hombre" y Amor a obscuras.

VARIEDADES Y CIRCOS

CASINO. — Compañía de variedades y atracciones. — Hoy: Variado programa, tomando parte todos los artistas. Exito de Canadiens, acróbatas equilibristas de fuerza; Mary Bracco y su excéntrico Paco; Satánela, Motor Madnes, Les Ricardos, Rialdos, Miss Olive Tempest y su troupe, Augusto et Lepart, Trio Jerlaval, Siems, Sisters Laurent.

ROYAL THEATRE. — La corte de Frescalla — Las mujeres de Babilonia—(Estreno) El artículo 7.

CIRCO ANSELMI. — Musolino.

PARQUE JAPONES. — (Callao y Paseo de Julio.) — Temporada de invierno. — Atracciones sensacionales. Sábados y domingos funciones.

SKATING RINK L'AIGLON. — (Florida 146). — Patinaje sobre ruedas. — Tres secciones diarias, mañana, tarde y noche.

EXCURSIONES. — Viajes de recreo a las islas del Delta, con el vapor Rivadavia, exclusivamente para excursionistas.

SKATING RINK LAS ROSAS. — (Avenida Alvear y Bustamante). — Patinaje sobre ruedas. Tres secciones diarias: Mañana, tarde y noche.

PALAIS DE GLACE. — Patinaje sobre hielo. — Paseo de la Recoleta. — Todos los días mañana tarde y noche.

TEATRO ROMA. — (25 de Mayo 464). — Cinematógrafo y atracciones para familias.

CINEMATOGRAFOS

PALACE THEATRE. — (Corrientes 757). — Función a beneficio de la Cruz Roja francesa, con "Alsacia".

SELECT. — (Suipacha 482). — Hoy función tarde y noche: Pasado desconocido — El espía o como en un espejo.

ROYAL CINE. — (Esmeralda 452). — Próximamente inauguración.

[illegible] — (Santa Fe 1848). — Variado programa con estrenos.

EMPIRE THEATRE. — (Corrientes y Maipú) — La guerra europea, vistas tomadas en los campos de batalla — Canillita jockey — Kalval el espía.

CINE OPERA. — (Corrientes 548). — Variado programa.

LAVALLE. — (Lavalle 921). — Hoy función tarde y noche: El ojo de Diego.

ELECTRIC PALACE. — (Lavalle 836). — El abogado de oficio — Los misterios de Nueva York, sexto episodio.

PETIT PALACE. — (Libertad 976). — Hoy El beso homicida, décimo episodio de La mano que aprieta — De la muerte al amor.

[illegible] PALACE. — (Corrientes 1279-1285). — Tito, comedia nacional en 10 partes.

IMPERIAL. — (Cangallo y Esmeralda). — Hoy: El tren de la muerte.

ESMERALDA. — (Esmeralda 443). — Función todos los días. — Rosita Rodríguez, Compañía Molasso — Negri-Applani — Pedro Novi y Berta Frío.

MAJESTIC THEATRE. — (Lavalle 853). — Variado programa con estrenos.

TEATRO CINE BOLIVAR. — (Bolívar 1032). — En el umbral di pecado — Huésped herido — El valle de los Olivos — Una noche animada.

CRYSTAL PALACE. — (Corrientes 1550). — Las dactilógrafas del señor Scott — El nocturno de Chopín.

MIGNON PALACE. — (Juramento 2433). — El peón del destino — A media noche.

THE AMERICAN PALACE. — (Córdoba y Callao) — Vida perdida — Secreto del cañón eléctrico. — Max Linder.

[illegible] SALON. — (Pueyrredón 535). — Hoy: Variado programa con estrenos.

[illegible] BELGRANO. — (Cabildo 2165). — El huésped herido.

[illegible] DE GARAY. — (Garay 2467). — Flor de nieve — Generación de Canillita.

DE LAS FAMILIAS. — (Cabildo y F. Lacroze). — Variado programa con estrenos.

ESLAVA. — (Suipacha 646). — Hoy función tarde y noche: El tren de la muerte.

GRAN CINE RADIUM N.o 6. — (Rivadavia 2970. — Variado programa con estrenos.

MUNDIAL PALACE. — (Belgrano 1280). — Variado programa con estrenos.

GRAN SALON ALMAGRO. — (Rivadavia 5933). — Variado programa con estrenos.

VELEZ SARSFIELD. — (Rivadavia 5842). — Variado programa con estrenos.

CINE NUEVO. — (Cangallo y C. Pellegrini). — Variado programa con estrenos.

TEATRO CINE PARIS. — Hoy: Variado programa con estrenos.

ETOILE PALACE. — (Corrientes 2759) — Hoy Variado programa con estrenos.

BIOGRAFO CENTRO SUD. — (Belgrano 1816). — Tarde y noche: Variado programa con estrenos

BANCOS

BANCO DE ITALIA Y RIO DE LA PLATA. — Casa central, Bmé. Mitre 434 al 448. — Sucursales: En la capital: N.o 1, calle Corrientes esquina Pueyrredón; N.o 2, Avenida Montes de Oca número 2099; N.o 3, Paseo de Julio número 1258; N.o 4, Calle Moreno número 2300; N.o 5, Calle Rivadavia número 8499. En el interior: Rosario de Santa Fé La Plata, Bahía Blanca, Paraná, Concordia, Gualeguaychú, Gualeguay, Uruguay, Victoria, La Paz, (E. R.) Resistencia (Chaco).

Agencias: Puerto Ing. White (B. Blanca), Ensenada (La Plata).

Capital realizado . . . . $ 10.000.000 oro sellado
Fondo de reserva ordinario. „ 922.330 „ „

ABONA

Por depósito en cuenta corr.	1	o|o	1	o|o
A plazo fijo de 30 días	3	o|o	2	o|o
Id. id. id. 60 días	3	o|o	3	o|o
Id. id. id. 90 días	4	o|o	4	o|o
Id. id. id. 180 días	4 1|2	o|o	4 1|2	o|o
A mayor plazo	Convencional			

El Banco expide cartas de crédito, vende giros y transferencias por cable y órdenes postales sobre todas las ciudades y pueblos de Italia, así como sobre Londres, París, Madrid, New-York, etc., etc. También sobre Brasil, Chile, Paraguay y República Oriental del Uruguay. Recibe remesas al cobro y emite giros sobre todas las sucursales del Banco de la Nación Argentina.

El Banco trata en general todas las operaciones bancarias.

Buenos Aires, 1.o de diciembre de 1915. — Honorio Stoppani, Director Gerente.

BANCO COMERCIAL ITALIANO. — FUNDADO EN el año 1896. — Bartolomé Mitre 460 al 468.

Sucursales: San Juan 1861, Rivadavia 2541, Corrientes 3002 y Bernardo de Irigoyen 1389-93.

Capital autorizado	$ 10.000.000
Capital suscripto	„ 5.000.000
Capital realizado	„ 5.000.000
Reservas	„ 800.000

Abre cuentas corrientes, depósitos a plazo fijo y Caja de Ahorros, descuentos, cobranzas, compra y venta de títulos, se dan cartas de crédito, giros telegráficos y a la vista y a plazo sobre cualquier punto de Europa.

Administra propiedades haciendo adelantos sobre alquileres, encargándose de remitir las rentas a cualquier punto.

Compra y vende billetes de Bancos italianos, franceses, uruguayos o cualquier valor.

Ordenes de pago sobre todas las oficinas postales de Italia, Francia y España.

Abona por año:

Por depósitos en cuenta corriente	1	o|o
A plazo fijo de 30 días	2	„
A plazo fijo de 60 días	3	„
A plazo fijo de 90 días	4	„
A plazo fijo de 180 días	4 1|2	„
A plazo fijo de 1 año	5	„
En Caja de Ahorros después de 60 días	4	„
En liras italianas con giros sobre Italia	3	„
En Caja de Ahorros, a la vista	3	„
Por depósitos que se empleerán en préstamos hipotecarios al plazo fijo de un año	6	„

El Banco hace toda clase de operaciones bancarias.
Horario de las sucursales: de 12 a. m. a 3 p. m. de 5 a 6.30 p. m. —Domingo Repetto, gerente. 970 perm.

BANCO DE LA PROVINCIA DE BUENOS AIRES.

Capital autorizado	$	125.000.000
„ emitido	„ 50.000.000	
„ sec. hipotecaria	„ 25.000.000	75.000.000
Capital realizado	„	62.131.570
Fondo de reserva	„	5.946.852

Casa matriz: La Plata, Casa en Buenos Aires, San Martín números 133|39, y Bartolomé Mitre número 4bis.

57 sucursales en la provincia de Buenos Aires.

Agencias en la capital federal: Núm. 1, calle Bernardo de Irigoyen 920, núm. 2, calle Santa Fe 1899, esq. Río Bamba; número 3, Cabildo 2091 (Belgrano); número 4, Pueyrredón 181 (Once de Septiembre).

Corresponsales en los demás pueblos de la provincia y en los principales puntos del interior de la República y territorios nacionales, y en las más importantes plazas comerciales del exterior; en Europa, Estados Unidos de América, México, Panamá, Cuba, Costa Rica, Guatemala, San Salvador, Venezuela, Colombia, Perú, Chile, Bolivia, Uruguay y Paraguay.

Tiene corresponsales y gira sobre todos los puntos de ESPAÑA, y los de FRANCIA e ITALIA, que tienen oficina postal.

El Banco se ocupa de toda clase de operaciones bancarias: Descuentos, cauciones; recibe depósitos, abre cuentas corrientes, emite giros y cartas de crédito. Se encarga de cobranzas de documentos, cupones y cuotas de terrenos; de administraciones generales y de propiedades. Hace préstamos con garantía hipotecaria, con amortizaciones, en efectivo.

TASA DE INTERES

Abona: Depósito en c|c. m|l.	1	o|o
Caja de Ahorros hasta 10.000, después de 60 días	4	o|o
Con libretas a 90 días renovables hasta $ 20.000	4	o|o
Depósitos a plazo fijo a 30 días	2	o|o
Depósitos a plazo fijo a 60 días	3	o|o
Depósitos a plazo fijo a 90 días	3 1|2	o|o
Mayor plazo convencional.		
Cobra: Por adelantos en c|c.	9	o|o

Buenos Aires, junio de 1915. — Virginio Maffei gerente.

BANCO DE LA NACION ARGENTINA. — Fundado en 1891. — Casa central: Buenos Aires, Calle Rivadavia 363 al 399, Reconquista 16 al 29. — Capital. $ m|n. 128.000.000. Fondo de reserva, o|o, pesos 14.565.407.14.

Sucursales y Agencias en la Capital: Belgrano, Cabildo 1900, esquina Sucre; Boca del Riachuelo, Almirante Brown 1101; Flores, Rivadavia 7000, esquina Pedernera, con Agencia en los Nuevos Mataderos, General Urquiza, Baunes esquina Cullen. N.o 1, Montes de Oca 1699, esquina California 1102. N.o 2, Entre Ríos 1201, esquina San Juan 1302. N.o 3, Corrientes 3399, esquina Gallo 401. N.o 4, Bernardo de Irigoyen 1000, esquina Carlos Calvo. N.o 5, Rivadavia 2828. N.o 6, Santa Fe 2138. N.o 7, Caseros 2929, Parque Patricios. N.o 8, Triunvirato 734. N.o 9, Santa Fe 4662. N.o 10, Boedo 855. N.o 11, Aduana de la Capital. N.o 12, Callao 76 al 84. Oficina de Cambio, en el Hotel de Inmigrantes, Dársena Norte. Oficina de Depósitos Judiciales en el Palacio de Justicia. — Tasa de interés.

El Banco abonará (Moneda legal solamente)

	Anual	
Por depósitos en cuenta corriente	Sin interés	
Id. id. a plazo fijo de 90 días, con o sin libreta	3	o|o
Id. id. id. a 180 días, con o sin libreta	4	o|o
Id. id. en Caja de Ahorros después de 60 días, hasta $ 5.000	4	o|o
Id. id. id. de Ahorros después de 60 días, desde $ 5.001 hasta $ 10.000	3	o|o

EL BANCO

	Anual	
Cobra		
Por adelantos en cuenta corriente	8	o|o
Por descuentos de pagarés de comercio y letras de pago íntegro hasta 6 meses de plazo	Convencional	
Por descuentos de letras con amortización	7	o|o

El Banco tiene establecidas Sucursales y Agentes en las principales ciudades y pueblos de la República.

El Banco de la Nación Argentina vende letras de cambio sobre Alemania, Austria, Hungría, Inglaterra, Francia, España, Italia, Suecia, Noruega, Rusia, Portugal, Finlandia, Bélgica, Holanda, Suiza, Turquía, Servia, Rumania, Grecia, Bulgaria, Asia, Africa, Oceanía, Estados Unidos de Norte América, Canadá, Chile, Bolivia, Brasil, y Repúblicas Oriental del Uruguay y Paraguay, etc., etc.

BANCO DE LONDRES Y RIO DE LA PLATA. — Buenos Aires, Bartolomé Mitre 299. — Barracas al Norte, Montes de Oca 701. — Once, Pueyrredón 301. — Santa Fe 2120. — Bernardo de Irigoyen 1138. — Boca, Almirante Brown 1159.

Abona por año	Papel	Oro
Por depósitos en cuenta corriente	sin int.	sin int.
Id. id. a la vista, con libreta	sin int.	sin int.
Id. id. a plazo fijo de 3 meses	3 o|o	1 o|o
Id. id. a plazo de 6 meses	3 1|2 o|o	1 o|o
Por depósitos en Caja de Ahorros hasta 10.000 $ papel, después de 60 días	3	sin int.
Cobra por año:		
Por adelantos en cuenta corriente	8 o|o	8 o|o

Depósitos en Caja de Ahorros se reciben en las siguientes sucursales: Once de Septiembre, calle Santa Fe, calle Bernardo de Irigoyen, Boca y Barracas.

Buenos Aires, abril 1.o de 1916. — James Dey, Barry Scott, gerentes.

BANCO ESPAÑOL DEL RIO DE LA PLATA. — Casa matriz en Buenos Aires, Reconquista número 200.

Capital suscripto	$	100.000.000.—m|n.
Capital realizado	„	97.956.030.— „
Fondo de reserva	„	47.773.198.13 „
Prima a cobrar	„	1.226.382.— „

Sucursales:

En el exterior: Barcelona, Bilbao, Coruña, Génova, Hamburgo, Londres, Madrid, Montevideo, con una agencia, París, Río de Janeiro, Sao Paulo, Santos San Sebastián, Valencia y Vigo.

En el interior: Adolfo Alsina, Bahía Blanca, Balcarce, Bartolomé Mitre, Concordia, Córdoba, Dolores, La Plata, Lincoln, Lomas de Zamora, Mendoza, Mercedes, (Buenos Aires), Mar del Plata, Mercedes (San Luis), 9 de Julio, Pergamino, Pehuajó, Posadas, Rivadavia, Rosario con una agencia, Rafaela, Sauiqueló, Salta, San Juan, San Nicolás, Santa Fe, Santiago del Estero, San Pedro, Tres Arroyos, Tucumán y Villaguay.

Agencias en la capital:

Número 1, Pueyrredón 185; núm. 2, Almirante Brown 1422; núm. 3, Vieytes 2900; núm. 4, Cabildo 2027; núm. 5, Santa Fe 2201; núm. 6, Corrientes 3208; núm. 7, Entre Ríos 1145; núm. 8, Rivadavia 6902; núm. 10, Bernardo de Irigoyen 1399; núm. 11, Caseros 2965; núm. 12, Charcas 1357; número 15, Bernardo de Irigoyen 364; núm. 16, Reconquista y Paseo de Julio.

Corresponsales directos en todos los países.

Abona por depósitos en moneda legal y oro sellado:

En cuenta corriente	1 1|2	o|o
A 30 días	1 1|2	„
A 60 días	2 1|2	„
A 90 días	2 1|2	„
A 6 meses	4	
A mayor plazo	convenc.	
Depósitos a premio con libreta desde 10 pesos moneda nacional hasta 10.000 $ después de 60 días	4	o|o
Cobra:		
En cuenta corriente	8	o|o
Descuentos generales	convenc.	

El Banco se ocupa de toda clase de operaciones bancarias en general. — Buenos Aires, marzo 31 de 1916. — Elías D. Arambarri, gerente general.

Ferrocarriles del Estado

RED DE TROCHA ANGOSTA

Servicio de pasajeros, encomiendas y cargas combinado con los ferrocarriles Central Córdoba y Central Argentino para las Sierras de Córdoba, provincias de Santa Fe, Córdoba, San Juan, La Rioja, Catamarca, Santiago del Estero, Tucumán, Salta, Jujuy y La Quiaca (frontera boliviana).

Servicio internacional con Bolivia vía La Quiaca.

La estación Embarcación del Central Norte (sobre el río Bermejo) terminal de la línea Oriente a Bolivia es la más a propósito de la Sierra (Bolivia).

Véase los horarios de trenes en las estaciones; por más datos a los jefes de estación, al gerente en Cruz del Eje para el Argentino del Norte, al gerente en Tucumán para el Central Norte o a la administración general (oficina de informes) Perú 672, Buenos Aires.

LUIS RAPELLI,
Administrador general.

AVISOS VARIOS

Banco El Hogar Argentino
Av. de Mayo 886
Tiene propiedades en venta con facilidades de pago, en esta capital y pueblos suburbanos

TALLER DE PINTURAS
DE JUAN J. GUERRA
PRESUPUESTOS GRATIS
CIUDAD O CAMPAÑA
SAN SALVADOR 3869

PROFESIONALES

MEDICOS

ANALISIS LABORATORIO Y FARMACIA Abierto Día y Noche
SUIPACHA 477 U. T. 318 Libertad DOCTORES NELSON

SECRETAS-URINARIAS-PIEL
Doctor SARACENI
ESPECIALISTA
Cura rápida de enfermedades secretas. Curación de la sífilis con aplicación sin dolor del
606-914
De 8 a 11 a. m. y de 2 a 9 p. m. Corrientes 1777

Doctor PICCININI
Especialista en enfermedades secretas; gastro intestinales y piel. — Consultas de 11 a 12 a. m. y de 2 a 5 p. m. Consultas 5 pesos, aplicaciones del 914, 20 $. — Corrientes 1211. 198 v. 16 Julio.

Dr. A. C. REBUFFO
Enfermos de los ojos
Consultas de 10 a 11 y 2 a 6 p. m.
Bmé. MITRE 1038

Dr. MAMERTO ACUÑA
Profesor de la Facultad de Medicina. Jefe del Servicio de Niños del Hospital Fernández. Médico del Hospital de Niños. — De 2 a 4 p. m., Maipú 817. 208 p. Julio 23.

Dr. A. NOCETI
Enfermedades de los ojos y prescripción de anteojos. De 1 a 6 p. m.
MAIPU 533 per.

Dr. MARTIN M. TORINO
Médico cirujano. Enfermedades crónicas e internas. Ha trasladado su consultorio a ARENALES 1640. Consultas de 1 a 3. 213 v. Julio 24.

Dr. E. G. FIGUEROA
Afecciones intestinales, estómago y abdominales, tratamiento especial de las hemorroides. — Santa Fe 1273. De 4 a 6 de la tarde.

Dr. CASTAÑEDA
Garganta, nariz y oído. Jefe de clínica de la especialidad en el Hospital Durand. — Esmeralda 821.— Consultas de 4 a 6. 335 v. 31 Mayo.

Dr. ESCUDAR BAVIO
Médico del Hospital San Roque. Consultas de 2 a 4 p. m., Las Heras 1877. U. T. 5723 Juncal.

Dr. DOMINGO M. CREMONA
Pueyrredón 1883. Consultas: 8 a 11 a. m., todos los días. Lunes, miércoles y viernes de 1 a 3 p. m. Enfermedades de señoras e interna. 309 v. Julio 23.

Dr. ENRIQUE E. MANSON
Médico del Hospital Rivadavia, Señoras, Partos y Cirujía abdominal. — Consulta de 2 a 4. Montevideo 927. Director del Sanatorio Althabe. Crispo y Mánson de la calle E. Unidos 1038.

914 POLICLINICO MODERNO 1116
Director Dr VALLES
SECRETAS AVARIOSIS
CURACIONES POR ABONOS DE 10 Y 30 DIAS A 20 Y 50 $
CURAS RAPIDAS SIN DOLOR MEDICOS PROPIOS
606 DE 8 A 8 P.M. MORENO 835 1206

ABOGADOS

Dr. FRANCISCO BEIRO
TALCAHUANO 287 U. T. 796 Libertad.

Dr. VICENTE C. GALLO
Estudio: Avenida de Mayo 1411
U. T. 665 (Libertad)

Dr. FERNANDO SAGUIER
Estudio: Florida 440.
U. T. 6087 (Avenida)

Dr. LEOPOLDO MELO
Estudio: Bmé. Mitre 311
U. T. 1913 (Avenida) y 1866 (Juncal)

Dr. ERNESTO CORVALAN
Estudio: Avenida de Mayo 981
U. T. 3900 (Libertad)

Estudio de los Dres.
CELESIA y SILVA
Tucumán 900, U. T. 1465 (Libertad)

Dr. LUIS J. ROCCA
Anchorena 626.—U. T. 841 (Mitre)

Dr. LEONARDO PEREYRA IRAOLA
Estudio: Florida 880, U. T. (Av.)
Esmeralda 1212, U. T. 1521 (Juncal)

Dr. VICTOR M. MOLINA
Estudio: Avenida de Mayo 605
U. T. 4954 (Avenida)

Dr. DOMINGO E. SALABERRY
Defensa 188

Dr. ANDRES FERREYRA
Estudio: Lavalle 1378
Unión Telefónica 4240 (Libertad)

Dr. RAUL MANRIQUE
Estudio: Av. de Mayo 822
U. T. 183 (Libertad)

Dr. JOSE M. GIUFFRA
Estudio: Talcahuano 446

Dr. PEDRO A. FOX
Estudio: B. Mitre 754

Dr. CARLOS F. MELO
Atiende personalmente su estudio de abogado
URUGUAY 546 U. T. 3784 (Lib.)

Dr. HIPOLITO LEYS
Estudio: Lavalle 930, U. T. 3608 (Lib.)

Dr. M. ALVAREZ COMAS
Abogado
U. T. 3554, Avenida Sarmiento 419

Dr. JULIO A. ROJAS
Estudio: Uruguay 546, Dpto. 2. — U. T. 1958 (Libertad).

L. BOUSQUET y Cía.
Asuntos judiciales. Cobranzas a comisión. Cangallo 521 Esc. 19. 1|112.

DENTISTAS

CLINICA DENTAL NOCTURNA Y DIURNA DEL
Dr. NATHAN BLITZ
Cirujano Dentista
De 8 a 12 a. m. y de 1 a 6 p. m.
Nocturna de 7 p. m. a 2 a. m. — Av. de Mayo 975, primer piso — U. T. 1672 Libertad. — Buenos Aires.

MUNDO COMERCIAL

Fletes de la última semana

Comprendida del 23 al 29 Junio 1916

NOMBRE DEL BUQUE	Toneladas	Fecha de embarque	Puerto de embarque	Carga	Flete	DESTINO
Begonia....................	3.000 10 %	15 agosto canc.	Buenos Aires	Avena y cereal	180 ch.	Marsella
Dakotan....................	7 500 »	» pronto	» »	Maiz y lino	13 $ oro	New York
Moinho Fluminense..........	4.700 »	» »	» »	Cereales	150 ch.	Pto. francés en el Atlan.
Arraiz.....................	4 000 »	» canc.	San Lorenzo	»	155 ch.	Reino Unido
»	....	....	Opc. Pto. Fran. Atl.	»	2 ch. 6 p.	Extra
Vapor......................	4 700 10 %	Julio	Buenos Aires	»	150 ch.	Reino Unido
»	....	....	Opc. Pto. Fran. Atl.		155 ch.	....
»	....	....	Opc. Pto. Fran. Medit.	»	162 ch. 6 p.	....
»	6.500 10 %	Agosto canc.	Buenos Aires	»	145 ch.	con opciones

EMBARQUES DE CEREALES

SEGUN PUERTOS

PUERTOS	TRIGO			MAIZ			LINO			AVENA		
	En la Semana	Anterior	Hasta la Fecha	En la Semana	Anterior	Hasta la Fecha	En la Semana	Anterior	Hasta la Fecha	En la Semana	Anterior	Hasta la Fecha
Buenos Aires......	13.546	13.797	525.653	47 669	22.188	226 385	6.252	3.456	229.204	4.000	203	76 728
Rosario...........	.....	7.168	276.087	19.503	27 217	192 143	......	......	109.512	.....	.....	4.091
La Plata..........	.....	4.053	75.055	......	......	1.579	......	......	432	3 893	4.521	33.379
Bahia Blanca......	1.255	15.791	437.538	......	......	......	......	......	335	15.550	17.170	268.857
San Nicolás.......	.....	.....	2.303	......	......	10.044	......	......	23.333	.....	......	......
Villa Constitución..	.....	.....	.....	......	4.702	22.243	......	......	14.457	.....	......	......
Santa Fe..........	.....	.....		......	......	2.197	......	......	6.516	.....	......	......
Varios............	2.186	22.600	......	......	......	......	......	......	9.176	.....	......	......
TOTAL TONELADAS	34.987	42.809	1.316.636	67.162	54.107	454.590	6.252	3.456	392.965	23.443	21.894	383.055

SEGUN DESTINOS

PUERTOS	TRIGO			MAIZ			LINO			AVENA		
	En la Semana	Anterior	Hasta la Fecha	En la Semana	Anterior	Hasta la Fecha	En la Semana	Anterior	Hasta la Fecha	En la Semana	Anterior	Hasta la Fecha
A órdenes...........	6.233	11.641	456.052	21.542	8.346	113.785	....	....	94.180	....	....	35.087
Reino Unido.........	22.869	....	76 581	12.305	6.951	85.721	252	856	64.284	4.000	11 162	58.519
Cont. Europeo.......	5.885	21.806	613.009	28.526	33.285	237.906	1.000	2.600	121.589	19.443	10.732	289.491
Brasil..............	....	9.026	179 572	....	....	....	....	....	124	....	....	8
Sud Africa..........	....	....	8.921	....	....	....	....	....	10	....	....	....
Estados Unidos......	....	636	946	2.250	....	6.580	5.000	....	112.453	....	....	....
Varios..............	....	....	4.158	2.549	5.525	10.598	....	....	322	....	....	....
TOTAL TONELADAS	31 987	42.809	1.339.236	67.172	54.107	454.590	6.252	3.456	392.965	23.443	21.894	383.055

BOLSA DE COMERCIO

Demanda y oferta de títulos

En la Bolsa de Comercio fueron solicitados hoy en compra los títulos y acciones siguientes:

Nuevo Banco Italiano, Mercado de Abasto Proveedor, La Cantábrica, La Mundial (seguros), La Edificadora, La Primitiva (fábrica de bolsas), Salinas Hnos. (fábrica de bolsas), Deuda Consolidada de la Provincia de Entre Ríos de 5 o|o, Crédito Argetnino 1905 y 1911, Mercado Central de Frutos, La Ibero Platense seguros), La Hispano-Argentina (seguros), Compañía de Construcciones Urbanas y Rurales, Deuda Interna Pública de la Provincia de Mendoza de 8 o|o, Buenos Aires Building Society, Destilería Germania (preferidos), Marina Mercante Argentina, Club Mar del Plata, La Propiedad, Compañía de Petróleo del Golfo San Jorge, Compañía de Nafta de Comodoro Rivadavia, Quebrachales Paraguayos, Cervecería Buenos Aires, Banco Comercial Italiano, Banco Industrial Argentino, Compañía de Navegación Nicolás Mihanovich Limitada, Compañía Constructora Nacional, Elaboración General del Plomo, Gat by Chaves, Viñedos y Bodegas Francisco Uriburu, Depósitos del Banco Francés, La Franco-Argentina (seguros), Bonos de Edificación Escolar de la Provincia de Entre Ríos de 6 o|o, La Clara (molinos), Obligaciones del Banco Popular Argentino, Banco Río de la Plata.

—Ofrecidos en venta fueron estos:

Banco Comercial Italiano, Azucarera Argentina, Frigorífico The Smithfield, Nuevo Banco Italiano, American Quebracho, Puerto Galileo, El Fénix (fábrica de papel), Compañía de Electricidad de Córdoba, Compañía Anglo-Argentina de Electricidad, Banco Francés, Talleres Metalúrgicos (antes Rezzónico y Ottonello), Banco Popular Argentino, La Edificadora, Thompson (muebles), Talleres La Unión, Compañía Sud Americana de Billetes de Banco, Elaboración General del Plomo.

Unica rueda

Cédula Hipotecaria Argentina de 6 o|o antigua emisión, al contado: 8.000 a 95.90; 10.000 a 95.70; 42.500 a 95.50; 6.500 a 95.40; 16.500 a 95.50; 40.000 a 95.60; 19.500 a 95.70; 22.000 a 95.80; 2.000 a 95.90; 60.000 a 95.80; 102.000 a 95.90; total, 328.000.

Id. para julio 1.o: 85.000 a 92.50; 50.000 a 92.70; total, 135.000.

Id. para julio 31: 16.000 a 92.50; 10.000 a 92.30; 40.000 a 92.40; 14.000 a 92.50; 10.000 a 92.70; 20.000 a 92.60; total, 110.000.

Id. para julio 3: 10.000 a 92.40; 10.000 a 92.80; total, 20.000.

Cédula Hipotecaria Argentina de primera serie, nueva emisión, ley 9155, al contado: 70.000 a 93.20; 10.000 a 93; 1.000 a 93.20; total, 72.000.

Cédulas Nacionales de la serie K, para julio 1.o: 42.500 a 87.50.

Crédito Argentino de 1905, para julio 31: 20.000 a 89.

Bonos Municipales de Pavimentación (cupón semestral) al contado: 15.500 a 74.50.

Certificados Municaples de 7 o|o (ex cupón), al contado: 2.500 a 91.80; 4.850 a 91.70; total, 7.350.

Empréstito Interno de Conversión de 2 1|2 por ciento, serie B, al contado: 10.300 a 31.40.

Frigorífico The Smithfield (oro), para julio 3; 1.100 a 4.50.

Campos y Quebrachales Puerto Sastre (oro), al contado: 200 a 3.45.

Banco Francés, al contado: 12 a 24.50.

Banco de Galicia, para julio 3: 200 a 72.70.

Banco Español del Río de la Plata, al contado: 120 a 128.

Quebrachales Fusionados, al contado: 100 a 70.

Id. para julio 1.o: 300 a 70.

Precios de liquidación

Cédula Hipotecaria Argentina de 6 o|o, antigua emisión, a 95.90.

Cédula Hipotecaria Argentina de primera serie, nueva emisión, a 93.

Bonos Municipales de Pavimentación (cupón semestral), a 74.50.

Certificados Municipales de 7 o|o, ex cupón, a 91.70.

Empréstito Interno de Conversión de 2 1|2 por ciento, serie B, a 31.40.

Campos y Quebrachales Puerto Sastre (oro) a 3.45.

Quebrachales Fusionados, a 70.

Puerto San Nicolás, a 20.

MERCADO DE VACUNOS (LINIERS)

En las mismas condiciones de ayer, se realizaron hoy las operaciones en este mercado, notándose interés pra los lotes de novillos especiales de frigorífico, novillitos y vaquillonas en muy buen estado que se colocaron con facilidad y precios regulares, en cambio para vacas gordas el mercado se presenta desanimado, dado la poca demanda que existe para este artículo.

La entrada del día fué de 3826 animales, clasificados en la forma siguinete: novillos 2132, vacas 1304, terneros 352 y 38 bueyes. Porcinos entraron 1007 cabezas.

Los precios corrientes del día fueron los siguientes:

Bueyes para frigorífico, desde $ 200 a 215; bueyes para consumo, de 65 a 160; novillos mest. especiales Frigorífico, de 180 a 189; novillos fd. fd. de 165 a 175; novillos mest. gordos fd., de 148 a 160; novillos de consumo, de 60 a 144; novillitos de consumo, de 30 a 131.50; vacas para frigorífico, de 32 a 137; vaquillonas de consumo, de 30 a 115; terneros de consumo, de 15 a 72.

Para cerdos los precios variaron entre $ 0.24 a 0.32, especiales de 0.33 a 0.34 el kilo.

VENTAS DE HOY

Bargo Lascurain y Etchegaray—

18 vacas goddas Córdoba $ 105; 11 vacas carne gorda fd., 93; 22 vacas carne gorda B. Mitre, 85; 7 novillitos b. carne fd., 72; 9 vaquillonas b. carne fd., 65.

Aparaguray, Schindler y Gowland—

34 novillos especiales Villegas, $ 165; 50 novillos criollos flacos fd., 70; 51 novilos fd. fd., 70; 51 fd. fd. 62.

Accame y Bellini—

8 novillos carne gorda Suipacha, $ 110; 8 novillos buena carne fd., 87; 33 novillos buena carne fd., 93; 19 novillos flacos fd., 80; 2 novillos flacos La Pampa, 60; 5 fd. fd. Suipacha, 60; 1 fd. fd. fd. 60; 1 toro fd. fd. 60; 3 bueyes fd. fd. 65.

Arancet y Cía. Pedro—

40 novillos m. gordos La Pampa, $ 160; 5 vacas m. especiales fd., 136; 8 vacas carne gorda fd., 95.

Alonso y Blaquier—

16 novillos especiales Córdoba, $ 165; 42 novillos gordos fd., 142.

Ardohain Miguel—

19 novillos m. gordos La Pampa, $ 155.

Bracht y Cía.—

2 vaquillonas carne gorda 3 Arroyos, $ 82; 2 novillos gordos fd., 148; 3 novillitos m. especiales fd., 131.50; 6 fd. especiales fd., 112.50.

Bayona Juan—

3 vacas m. gordas Chascomús, $ 120; 7 bueyes carne gorda fd., 80; 2 vaquillonas buena carne fd., 68; 7 terneros regulares fd., 40; 3 terneros regulares fd., 30.

Bunge y Born—

20 terneros regulares Córoba $ 35.

Bearley Manuel y Rodolfo—

107 vacas gordas T. Lauquen, $ 105; 12 vaquillonas carne gorda fd., 85.

Carriquiru, Casaux y Cía.—

9 novillos carne gorda Entre Ríos, $ 120; 4 vacas gordas fd., 105; 14 terneros buenos di., 53.

Chapar y Cía. Juan—

60 vacas m. gordas Lobos, $ 118; 18 novillos carne gorda T. Lauquen, 135; 17 bueyes flacos fd., 75; 43 vaquillonas carne gorda fd., 75; 48 terneros regulares fd., 38; 39 terneros regulares fd., 25.

Chimondeguí e hijo Domingo—

12 novillos especiales Tandil, $ 175; 11 novillos gordos fd., 145.

Cuestas Zenón—

28 novillos criollos buena carne Santa Fe, pesos 98; 12 fd. fd. flacos fd., 75.

Devoto y Cía. Tomás—

4 bueyes m. especiales Lincoln, $ 200; 3 bueyes carne gorda fd., 135; 5 bueyes m. gordos fd 160; 2 bueyes carne gorda fd., 140; 19 novillos m. gordos fd., 160.

Elordy y Cía. Juan—

48 vacas gordas La Pampa, $ 105.

Gonzáles y Bascardn—

1 vaquillona carne gorda Río IV, $ 80; 1 vaquillona buena carne fd., 55; 3 terneros gordos fd., 59.

Ceballos y Cufré—

80 novillos carne gorda La Pampa, $ 118; 20 novillos carne gorda fd., 130; 3 novillos carne gorda fd., 130; 16 vacas fd. fd., 92; 13 vacas gordas Córdoba, 106.

Cucullo Felipe L.—

22 novillitos carne gorda Santa Fe, $ 86; 34 novillitos carne gorda fd. 95; 11 novillitos especiales Lincoln, 113; 1 1terneros buenos fd., 55; 1 vaca m. gorda fd., 120.

Lanusse Pedro y Antonio—

7 vacas m. gordas Córdoba, $ 122; 4 vacas c. gorda fd., 93.50; 9 novillos buena carne fd., 92; 5 vacas carne gorda fd., 100; 3 vaquillonas carne gorda fd., 76.50; 1 toro carne gorda fd., 142.50; 8 novillitos b. carne fd., 68; 5 vaquillonas carne gorda Córdoba, 78; 10 terneros buenos fd., 48.50; 6 terneros buenos fd., 43.50; 1 novillo carne gorda fd., 115; 18 novillos carne gorda B. Blanca, 100; 8 novillos fuacos 9 de Julio, 78; 4 novillos carne gorda fd., 134; 4 terneros regulares fd., 35; 4 novillos carne gorda fd., 114; 2 terneros mamones Santa Fe, 15; 2 terneros regulares fd., 35.50; 4 vaquillonas flacas fd., 49.50; 5 vacas buena carne fd., 59; 4 novillos buena carne fd., 80; 4 novillitos buena carne fd., 64.50; 4 vaquillonas fd. fd., 51; 13 fd. fd. fd. 57; 37 novillitos fleaos fd., 45.50; 12 novillos flacos fd., 69; 12 terneros buenos Santa Fe, 41; 2 toros carne gorda fd., 125; 4 vacas fd. fd., 83; 8 toros b. carne fd., 94; 18 novillos b. carne fd., 81; 11 fd. flacos fd. 71; 342 terneros buenos d., 47.50; 48 terneros buenos fd., 40.50; 5 vacas flacas fd., 55; 12 novillos flacos La Pampa, 75.50; 13 novillos c. gorda fd., 116; 22 novillos carne gorda fd., 139 5 vacas aerne gorda fd., Rivadavia, 98.50; 14 vacas gordas Córdoba, 105.50; 19 vacas carne gorda fd., 100.50; 8 vacas buena carne fd., 73.50; 15 vacas carne gorda fd., 84; 14 vacas carne gorda fd., 81.50; 12 vacas gordas fd., 114; 4 vacas gordas fd., 105.50; 22 novillos especiales fd., 170; 2 vacas especiales fd., 127; 9 novillos carne gorda fd., 113.

Lalor Juan—

2 vacas buena carne Matanza, $ 66.50; 3 terneros buenos fd., 49; 11 vacas carne gorda Córdoba 102; 2 vacas gordas fd., 109; 5 vacas buena carne fd., 79; 2 vacas flacas Lobos, 57.50; 3 vacas buena carne fd., 75.50; 3 bueyes carne gorda fd., 104; 14 novillos carne gorda Santa Fe, 104; 16 fd. buena carne fd., 91; 9 vacas m. especiales 9 de Julio, 133; 8 vacas gordas fd., 113; 13 vacas especiales Pehuajó, 132; 6 vacas gordas fd., 114; 5 vaquillonas carne gorda Santa Fe, 88.50; 7 vacas b. carne fd., 76.50; 4 vacas buena carne fd., 108; 4 novillitdos carne gorda fd., 89; 2 novillitos buena carne fd., 68.50; 5 vacas gordas Córdoba, 106; 4 vacas gordas fd., 112; 5 vaquillonas carne gorda fd., 95; 3 vacas carne gorda fd., 95; 1 vaca gorda fd., 113; 5 vacas carne gorda Lincoln, 86.50; 15 vacas gordas fd., 106; 15 vacas m. gordas fd., 118; 20 vacas m. gordas fd., 119; 20 vacas especiales fd., 129; 11 vacas fd. fd., 127; 12 novillos b. carne Matanza, 88; 10 novillos flacos fd., 79; 18 vacas m. gordas C. Tejedor, 119; 12 vacas gordas fd., 116; 60 vacas especiales fd., 120; 10 novillos b. carne Mátanza, 98.

Maraspín y Cía. Andrés—

11 novillos carne gorda Peuajó, $ 140; 8 novillitos m. especiales fd., 120; 1 vaca m. goda fd., 120.

Mantel y Cía.—

12 vacas tspeciales Pehuajó, $ 125.

Méndez Hnos. y Cía.—

1 vaca m. especial Necochea, $ 135; 5 vacas m. gordas fd., 120; 18 vacas gordas fd., 112.

Palau y Cía. Sebastián—

5 vaquillonas gordas Rivadavia, $ 100; 7 vacas carne gorda fd., 102.

Palacios Hermanos—

9 vacas m. especiales Pehuajó, $ 137; 9 vacas especiales fd., 125.

Puiggrós y Cía.—

20 novillos carne gorda T. Lauquen, $ 138.

Rodríguez Gabino—

20 novillos carne gosda T. Lauquen, $ 138.

Robredo A.—

26 novillos gordos Suipacha, $ 144; 4 vacas m. gordas fd., 120.

Nale Repetto y Cía.—

7 novillitos carne gorda Córdoba, $ 90; 4 vaquillonas b. carne fd., 60; 6 novillitos c. gorda Matanza, 87; 5 fd. fd. fd. 77; 1 toro fd. Santa Fe 100; 10 terneros regulares fd., 25; 21 novillitos c. gosda Córdoba, 80.

Salaberry y Berectchi—

2 vacas m. tsptcialts M. Paz, $ 134.50; 2 vacas especiales fd., 188; 25 novillos carne gorda Rodríguez, 120; 85 novillos narne gorda fd. 144; 22 fd. carne gorda La Pampa, 126; 20 fd. fd. fd., 126; 18 novillitos carne gorda fd., 98; 100 novillos m. gordos fd., 155; 8 novillos c. gorda G. Pintos, 128.50; 14 novillitos especiales fd., 113; 6 vacas c. gorda Córdoba, 94.50; 15 novillitso m. gordos fd., 107.50; 16 vaquillonas flacas F. de la Cruz, 53; 14 fd. fd. fd. 50; 15 fd. fd. fd. 6 51; 15 fd. fd. fd. 50; 5 vacas carne gorda Córdoba, 96.50; 4 novillos fd. fd. 138; 3 novillos fd. fd., 137; 3 novillitos carne gorda fd., 88; novillos carne gorda fd., 114.50; 100 novillos m. especiales 25 de Mayo, 180; 7 vaquilonas carn gorda Córdoba, 91; 6 vaquillonas especiales fd., 114.50; 8 vacas especiales fd., 128.50; 6 vacas fd. fd., 125.50; 2 novillitos c. gorda fd., 71.50; 2 novillitos carn egorda fd., 81.50; 6 fd. carne gorda fd., 96.50; 8 novillitos c. gorda fd., 76.50; 2 vaquillonas carne gorda fd., 98; 2 terneros regulares Sasta Fe, 36.50; 2 vacas gordas fd., 110; 7 vacas carne gorda fd., 94; 17 novillitos fd. 91; 14 novillos facos San Vicente, 78.50; 9 novillos flacos fd., 67; 9 teeros m. gordos fd., 72.

Sansot Beltrán—

40 vacas gordas Tandil, $ 114; 1 ternero gordo La Pampa, 65.

Santamarina e hijos—

22 novillos m. especiales Tandil, $ 189.

Unzué Alzaga, y Cía.—

5 toros c. gorda Riglos, $ 125; 19 terneros buenos fd., 46.

Videla Hnos, y Cía.—

10 novillitos carne gorda Santa Fe, $ 90; 50 novillos fd., 108.

VENTA DE CERDOS

Bargo Lascurain y Etchegaray—

20 cerdos m. especiales Pergamino, $ 0.34; 20 cerdos buenos La Pampa, 0.28.

Accame y Bellini—

25 cerdos flacos regulares Mercedes, $ 0.26.

Amóretti Cayetano—

46 cerdos especiales Córdoba, $ 0.32.

Bayona Juan—

45 cerdos buenos Viamonte, $ 0.28.

Bellocq e Hita—

80 cerdos flacos Villegas, $ 0.24.

MERCADO DE LANARES (TABLADA)

Con plaza algo más animada, efectuáronse hoy las operaciones de ganado.

Siguen repuntando algo los lotes de hacienda especiales, por los cuales se pagaron precios regulares, notándose cierto interés de parte de los compradores por esta clase de hacienda; para el resto de lanares siguen los precios bajos de días anteriores.

La entrada del día fué de 7820 animales, habiéndose vendido durante la mañana 7978 cabezas, repartidas en esta forma:

La Plata Cold Storage 419, Las Palmas 588, Compañía Sansinena 1508, La Blanca 1863, Argentino Central 564, Armour 627, The Smithfield 883 y 1526 para los matarifes locales.

Los precios extremos de la mañana fueron los siguientes:

Capones para frigorífico, desde $ 14 a 18.40; fd. para matadero, de 18 a 21.80; ovejas para matadero, le 13.50 a 19; borregos para matadero de 7.10 a 9.50; fd. para frigorífico, de 9 80 a 13.50; corderos para matadero, a 8.50.

VENTAS DE HOY

Salaberry y Berectche—

60 capones Matadero Mamaguita, $ 19.50; 48 capones Matadero fd., 18.50; 53 capones Frigorífico Magdala, 14; 12 ovejas Matadero fd., 15.50; 35 ovejas Matadero fd., 13.50.

Chapar y Cía. Juan—

138 capones Matadero S. María, $ 19 30; 25 capones Matadero G. Chávez, 19.50; 139 capones Frigorífico fd., 18.40.

Tabacco Hnos, y Cía.—

125 capones Frigorífico Barrow, $ 16.70.

Goñi e hijo Ignacio—

210 capones Frigorífico Napaleufú, $ 17.40.

Devoto y Cía. Tomás—

83 borregos Frigorífico Duggan, $ 12.30; 129 capones Frigorífico 3 Arroyos, 17.10.

De los Santos y Cía. José C.—

90 capones Frigorífico Alzaga, $ 16.80.

Casás José B.—

175 capones Frigorífico Pradere, $ 15.

Cucullu Felipe L.—

147 ovejas Matadero Azcuénaga, $ 8.60.

Ceballos y Cufré—

54 ovejas Matadero Patricios, $ 14; 20 capones Matadero fd., 18.80; 25 borregos Matadero fd., 9.50.

Urtazun hijo Martín—

233 capones Frigorífico Sambland, $ 14.80; 66 borregos Frigorífico fd., 11.40; 98 corderos Matadero 8.50.

Elordy y Cía. Juan—

146 borregos Matadero Catriló, $ 8.70; 155 borregos Frigorífico fd., 9.80.

Palau y Cía. Sebastián—

20 ovejas Matadero Sumbland, $ 19; 47 ovejas Matadero fd., 17; 10 ovejas Matadero fd., 15.50; 70 borregos Frigorífico fd., 13.50; 177 borregos Frigorífico fd., 12.

Méndez y Cía. Jorge M.—

35 capones Matadero Claraz, $ 18.50; 52 capones Frigorífico fd., 16.50.

Anasagasti Juan—

500 capones Frigorífico C. Muerto, $ 18; 373 capones Frigorífico fd., 17.30; 160 capones Frigorífico Energía, 16; 119 ovejas Matadero fd., 14.50.

Etcheverry y Cía. José—

200 capones Frigorífico Cooper, $ 15.80.

Santamarina hijo—

200 capones Matadero La Larga, $ 20; 238 capones Frigirífico fd., 17.70; 163 capones Frigorífico Orense, 16.70.

Arancet y Cía. Pedro—

270 borregos Matadero Catriló, $ 9.10; 40 borregos Frigorífico fd., 10.60; 66 borregos Matadero fd., 9.40; 25 borregos Matadero fd., 9.40.

Lanusse Pedro y Antonio—

80 capones Matadero Barrow, $ 19.40; 155 capones Frigorífico fd., 17.50; 115 borregos Frigorífico fd., 14.30; 65 capones Matadero Uracón 16.80; 35 borregos Matadero fd., 13.50; 170 capones Frigorífico Alzaga, 16.50; 135 capones Frigorífico G. Chavez, 16.30; 69 capones Frigorífico Alzaga, 16; 10 borregos Frigorífico fd., 14.30.

Velaz y Cía. Angel—

109 borregos Matadero Trebolares, $ 9.30; 20 ovejas Matadero fd., 9.50.

Lourtet Hnos, y Cía.—

20 capones Matadero Juárez, $ 19.50; 62 capones Frigorífico fd., 17.50.

57 capones Frigorífico Juárez, $ 16; 133 borregos Frigorífico fd., 12.50; 193 capones Frigorífico Gualeguay, 14.80; 36 borregos Frigorífico fd. 10; 60 capones Frigorífico La Verde, 14; 58 borregos, Frigorífico Pehuajó, 11.20; 76 borregos Matadero fd., 8.80; 27 ovejas Matadero Stlet. 13.80; 22 borregos Frigorífico fd., 11.50; 165 borregos Matadero Libertad, 7.10; 150 borregso Matadero fd., 7.10; 150 borregos Matadero fd., 7.10.

ADUANA

RECAUDACION

La aduana de la capital recaudó desde el 1.o de enero hasta la fecha por derechos de importación almacenaje, eslingaje, sellos y adicionales pesos 50.340.292.62 curso legal.

Diferencia a favor del corriente año, pesos 7.839.597.47 curso legal.

EXPORTACION DE PRODUCTOS DEL PAIS

Se han exportado en el día de ayer por el puerto de la capital los siguientes productos:

Para Londres: 545.498 kilos cuartos vacunos congelados; 158.378 kilos reses carneros fd.; 174.707 kilos afrechillo.

Para Marsella: 1.004.889 kilos trigo.

Para Génova: 182.400 kilos cueros vacunos secos; 72.240 kilos lana; 390.000 kilos extracto quebracho; 70.000 kilos cerda.

Para Noruega: 100.251 kilos sebo.

Para Bilbao: 100.840 kilos maíz.

Para Río de Janeiro: 700.000 kilos trigo.

Para Southampton: 95.202 kilos cuartos vacunos congelados.

Para Amsterdam: 517.000 kilos maíz; 82.792 kilos sebo; 54.750 kilos lana; 258.000 kilos semitón.

Para Liverpool: 157.325 kilos maíz; 186.102 kilos afrechillo.

Para San Vicente a órdenes: 854.000 kilos maíz, 78.999 kilos lino.

Para Las Palmas: 228.000 kilos maíz; 78.541 kilos afrecho.

Para Barcelona: 218.000 kilos maíz.

Para Bostón, 61.400 kilos cueros vacunos salados; 67.000 kilos lana.

Para Florianopolis: 162.800 kilos harina.

CARGAMENTO EMBARGADO

Por disposición del juez federal doctor Arias, se ha trabado embargo preventivo sobre el cargamento que conduce el vapor italiano Atlántico.

Para poder retirar las mecaderías de la Aduana, se hace indispensable que los interesados hagan poner el conforme en los documentos, por el agente de dicho vapor, sin cuyo requisito no se dará curso a ningún documento.

CASA VACCARO

ESTABLECIDA EN EL AÑO 1888

Para el Cambio General de Moneda y la compra y venta de Acciones y Títulos de renta Nacionales, Provinciales y Extranjeros, es la casa más recomendada de la República

SEVERO VACCARO

AV. DE MAYO 646 - Buenos Aires

Supervielle y Cía.

BANQUEROS

150, SAN MARTIN, 154

U. T. 6230 y 6231 Av. C. T. 3493 C.

Administración de Propiedades e Hipotecas

Alquilan escritorios de todas dimensiones, comprendiendo en el alquiler luz, calefacción, y distribución de correspondencia, en la Galería General Güemes, Edificio Supervielle y Cía.

MARÍTIMAS

Marea y viento

Desde las 6 hasta las 9 a. m. de hoy, según el semáforo del Riachuelo:

6 a. m., 20 pies; viento O.
7 a. m., 19 pies, 8 pulgadas; viento O.
8 a. m., 19 pies, 4 pulgadas; viento O.
9 a. m., 19 pies, 4 pulgadas; viento O.

Vapores esperados

Británico Sabia, de Newport en el dock sud con carbón, entró a las 10 a. m.

Id. Horatius, de Rosario, en el dique 1 a completar, entró a las 9 a. m.

Italiano Natale L., de la rada en el dique 1 a cargar.

Nacional Porvenir, de Paranaguá en el dique 1 con carga.

Español Otozo, de la rada en el dique 3 a cargar.

Vapores a salir

Holandés Zeelandia, de la dársena norte para Amsterdam con pasajeros y carga, salió a las 3 p. m.

Italiano Indiana, de la dársena norte para Génova con pasajeros y carga, salió a las 11 a. m.

Español Valbanera, de la dársena norte para Barcelona con pasajeros y carga, salió a las 4 p. m.

Norteamericano Winebago, del dique 3 para Progreso (México), con carga.

Vapores de los ríos

Llegaron: Londres, de Montevideo.

Salen: Viena, a las 10 p. m. para Montevideo.

Línea de la costa sud

Asturiano, en ésta; saldrá el 5 de Julio para P. Arenas.

Pellegrini, en ésta, saldrá el 5 de Julio para San Antonio.

Argentino, de Punta Arenas para ésta, llegó hoy a Deseado.

Presidente Quintana, en ésta.

Presidente Mitre, de ésta para Río Gallegos, llegó el 26 a C. Rivadavia.

Camarones, en ésta, saldrá el 5 de julio para Río Gallegos.

Unión, en Patagones.

Atlántico, de Punta Arenas para ésta, saldrá hoy de Río Gallegos.

Río Negro, en San Antonio.

Línea del Brasil

Libertad, de Paranaguá para ésta, llegará hoy a Montevideo.

Pomona, en ésta.

Porvenir, de Paranguá llegará hoy a ésta.

Benjamín, en Paranaguá.

Roma, en Porto Alegre.

Juanita, de Río de Janeiro llegó el 29 a Río Grande.

[illegible] en ésta.

Vaquillona, en ésta.

Toro, en Porto Alegre.

Independencia, saldrá mañana para Rosario, a cargar, para Santos.

POSICION DE LOS VAPORES DE PASAJEROS

De la Mala Real Inglesa

Araguaya, en Liverpool.

Amazón, salió el 14 de Liverpool para ésta.

Demerara, salió el 21 de La Plata para Liverpool.

Desna, en Liverpool.

Darro, salió el 22 de Liverpool para ésta.

Deseado, salió el 17 de Liverpool para ésta.

Drina, salió el 27 de La Plata para Liverpool.

De Lamport y Holt

Byrón, en ésta; saldrá el 13 de Julio para Nueva York.

Vasari, salió el 17 de Nueva York para ésta.

Vauban, salió el 25 de La Plata para Nueva York.

Vestris, en Nueva York.

Verdi, en Nueva York, saldrá mañana para ésta.

De la Nelson Line

Highland Piper, salió el 21 de La Plata para Londres.

Highland Rover, en ésta; saldrá el 5 de Julio de La Plata para Londres.

Highland Pride, de Londres para ésta, salió el 11 de Vigo.

Highland Loch, salió el 22 de Londres para ésta.

Highland Laddie, salió el [illegible] para ésta.

Highland Glen, en Londres.

Highland Corrie, salió el 6 de La Plata para Londres.

Highland Scot, salió el 25 de La Plata para Londres.

Del Lloyd Real Holandés

Frisia, en Amsterdam, saldrá el 19 de Julio para ésta.

Hollandia, de Amsterdam para ésta, salió ayer de Falmouth.

Zeelandia, salió hoy de ésta para Amsterdam.

Gelria, en Amsterdam.

De la Sud Atlantique

Sequana, de ésta para Burdeos, salió el 17 de Río Janeiro.

Garonna, en Burdeos.

Samara, de Burdeos para ésta, salió el 16 de Lisboa.

Liger, de ésta para Burdeos, salió el 24 de Río Janeiro.

[illegible] en Burdeos.

Amiral Latouche Treville, saldrá el 5 de Julio de ésta para Burdeos.

De los Transportes Maritimos

Pampa, de ésta para Marsella, salió el 15 de Río Janeiro.

De la Trasatlántica Española

León XIII, de ésta para Bilbao, salió el 18 de Montevideo.

P. de Satrústegui, en Bilbao.

Reina Victoria Eugenia, en Barcelona, saldrá el 6 de Julio para ésta.

Infanta Isabel de Borbón, en ésta, saldrá el 2 de Julio para Barcelona.

De la linea Pinillos

Valbanera, salió hoy de ésta para Barcelona.

Catalina, en Barcelona.

Balmes, de ésta para Barcelona, salió el 11 de Santos.

Del Lloyd Sabaudo

Tomaso di Savoia, en Génova.

De la Ligure Brasiliana

Garibaldi, en ésta, saldrá el 3 de Julio para Génova.

Cavour, en Génova.

Del Lloyd Italiano

Indiana, salió hoy de ésta para Génova.

Entradas y salidas de buques de Ultramar habidas en el puerto de la capital, desde las 8 a. m. de ayer hasta las 8 a. m. de hoy

Entradas: vapor holandés Kelbergen, fd. italiano Atlántico, fd. franceses Amiral Troude, Amiral Zede, fd. nacional Quequen, transporte nacional Chaco, vapor sueco Princessen Ingeborg.

Salidas: vapor británico Dryden, fd. brasileño Campiñas.

Vapores con correspondencia a salir

Hoy: Italiano Indiana, llevará correspondencia para Italia, Suiza, Grecia, Egipto, franqueo simple hasta las 10 a. m., sin alcance.

Hoy: Holandés Zeelandia, llevará correspondencia para Brasil, España, Portugal, Suiza, Francia, Bélgica, Gran Bretaña, Holanda, Dinamarca, Suecia, Noruega y Rusia, franqueo simple hasta las 2 p. m., sin alcance.

Hoy: Español Valbanera, llevará correspondencia para Brasil, Canarias y España, franqueo simple hasta las 8 a. m. y con alcance hasta las 7 p. m.

Vapores con correspondencia a llegar

Julio 8: Id. Amazon, distribuirá correspondencia de Europa hasta el 13 de Julio.

REMATES

ADOLFO BULLRICH & CIA.

VAQUILLONAS DE "EL RETIRO". — 25 vaquillonas Shorthorn de pedigree, de buen tipo y acreditadas corrientes de sangre, nacidas y criadas en la cabaña "El Retiro", de la sucesión de don Narciso Vivot, se rematarán El martes 4 de julio, a las 2.30 de la tarde, en nuestro patio, San Martín 254. Oportunamente catálogos con detalles completos. Comisión, 6 o|o a cargo de los compradores. —Adolfo Bullrich y Cía. — 1|182v3Jul.

BRAVO BARROS Y CIA.

SARMIENTO 1918 A 1920. — JUDICIAL. — Entre Río Bamba y Ayacucho. Salón de negocio con comodidades para vivir en terreno de excelentes dimensiones para la construcción de un lujoso petit hotel. A una cuadra de las avenidas Callao y Corrientes. Juez, doctor Julián B. Pera, secretario doctor Armando Laspiur. Venta anotada al folio 233 del libro número 4. Base $ 8.000. Produce $ 1.020 de renta al año.

El viernes 14 de julio, a las 3 p. m., en nuestro hall, 351 San Martín 361. 6m92 por 14m30 (8 varas por 16v51). Local, dos habitaciones, cocina y patio. Da $ 85 mensuales.

Visítese, 8 o|o a cuenta de precio y 2 o|o de comisión. Informes, 351 San Martín 361. — Bravo Barros y Cía. 1|180v13Jul.

NEUMANN Y PEREZ

RIVADAVIA 1255, U. T. 2652 Libertad

TRANSFERIDO POR ORDEN JUDICIAL, PARA EL 4 DE JULIO

JUDICIAL: TERRENO CON FRENTE A LA plaza 11 de Septiembre, calle Ecuador 82, entre Rivadavia y Bartolomé Mitre. Mide 19 m. 614 m.m de frente, igual contra frente, por 46 m. 59 c. en el costado Norte; 46 m. 63 c. en el costado Sud. Superficie total 914 m. 2035 m.m. Existe un edificio sin valor. Orden del señor juez en lo federal Doctor Tomás Arias, en el juicio Banco de la Nación Argentina contra Martínez de Hoz don Florencio. Base de venta $ 73.136.68 m|n.

EL MARTES 4 DE JULIO 1916, a las 4 p. m., sobre el mismo terreno. Seña 8 o|o. Comisión 2 o|o. Más datos a los martilleros o a la secretaría del autorizante.—Carlos M. Castellanos. 1|114 v. 4 julio

S. DOMINGO BARRAU

Maipú 17

JUDICIAL EN ESTA CAPITAL, CALLE CAmarones núm. 1815 entre las de Sánchez y Terrero, edificada en el lote núm. 13 del plano respectivo. Mide su terreno 8.66 metros de frente al SE. por 22.56 metros de frente en el costado NE. y 22.52 metros en el del SO. formando un total de 195.37 metros.

Linda por el frente calle Camarones, por el fondo con los fondos del lote 15, por el NE. con el lote 14, que forma la esquina de las calles Camarones y Sánchez y por el SO. con parte del lote 12. Consta de 2 piezas, comedor, cocina, pieza de servicio, etc.

BASE. 10.200.02 $ M|N

El día 11 de julio de 1916 a las tres p. m. sobre la misma remataré por orden del señor juez de primera instancia doctor Padilla, el bien mencionado, en juicio seguido por la Sociedad Argentina de Edificación contra don José Furman, autos por la secretaría del Dr. Bollini. Títulos perfectos. A cuenta de precio, 8 o|o. Comisión, 2 o|o al comprador. 1|164 v Julio 10

RIVERO Y VIALE

309.o REMATE-FERIA EN SALADILLO, F. C. S. — El SABADO 1.o DE JULIO a la 1 de la tarde efectuaremos nuestro remate-feria con las haciendas que se nos consignen. Oportunamente publicaremos los detalles. Por datos a nuestros escritorios en Saladillo, (F. C. S.) y en Buenos Aires, Venezuela 1230. 1|186 v. junio 30

BRAVO Y GALLO

CORRIENTES 562 — 3117 Av.

TAPALQUE 5147. JUDICIAL.—ENTRE VI. dela Castillo y Basualdo. Edificio moderno y bien construído. A dos cuadras de la Avenida Provincias Unidas. Orden del juez doctor Repetto. Secretaría del doctor González Iramain. Juicio Pedro Drochi con María Francisca de Reynoso y otras.

BASE $ 7.000

pudiendo quedar en hipoteca $ 4.000 a un año de plazo, con 7 o|o de interés pagadero por trimestres adelantados, el saldo al contado.

El domingo 16 de Julio, a las 2 p. m., en la misma propiedad. Mide 17 m. 32 (20 varas) de frente por 36 m. 58 (42 v. 24) de fondo. Verja de material y hierro al frente con entrada independiente para coches, tres piezas, galería de mosaico, cocina, jardín que rodea la propiedad, molino, y en el fondo gran galpón. Frente imitación piedra, cielorrasos de yeso, pisos pino de tea y mosaico, celosías. Puede visitarse. 8 o|o a cuenta de precio y 2 o|o de comisión. Informes, Corrientes 562. U. T. 3117, Avenida. — Bravo y Gallo. 1|193|v|14|jl.

Ezcurra Hnos

Consignatarios - Esmeralda 47

FERIAS PERMANENTES

En GONZALEZ CATAN

Compañía General Buenos Aires

EL LUNES 17 DE JULIO

Banco Hipotecario Nacional

CAPITAL

FINCA, CALLE ALVAREZ Nos. 1069|71, entre las de Rivera y Lerma. N.° H.° 20836, 2.ª ley 9155. 1.ª serie.—El Banco Hipotecario Nacional rematará en su local el LUNES 3 DE JULIO DE 1916, A LA 1.30 P. M. una finca ubicada en la calle Alvarez números 1069 y 1071. — Edificio se compone de dos departamentos a saber: el que está situado al frente y con entrada por el N.o 1069 consta de sala con sótano, vestíbulo, tres habitaciones, comedor, baño, cocina, piecita, w. c. y 2 piezas de servicio en altillo. El que tiene entrada por el N.o 1071 consta de cuatro habitaciones, comedor, 1 habitación grande al fondo, cocina, baño, w. c. y una pieza de servicio en altillo. Terreno mide: 7.91 metros de frente al N.O., por 64.43 metros de fondo en el costado N.E. y 62.36 metros en el del S.O., teniendo 9 metros en su contrafrente al S.E.

BASE DE VENTA $ 22.000

El comprador continuará haciendo el servicio de la hipoteca originaria de $ 18.000 que reconoce la propiedad, reducida hoy a $ 17.417 con 843 milésimos y abonará en dinero el exceso sobre esta suma hasta el precio de compra. Los títulos pueden ser examinados en la oficina del Banco antes del remate. Verificado éste no habrá lugar a reclamo. Seña 5 o|o y comisión 1 |o que serán exigidas en efectivo en el acto del remate, el que se efectúa con sujeción a lo dispuesto en las leyes vigentes números 8172 y 9155. Por informes ocurrir al Banco Hipotecario Nacional.

Aviso iniciado en LA EPOCA el 15 de junio de 1916. 1|120 v. julio 3

TERRITORIO NACIONAL DE RIO NEGRO

CAMPO. — 5.000 HECTAREAS UBICAdas en el Territorio Nacional del Río Negro, Sección XXI, letra B, ángulo S. E., del lote 11 y ángulo S. O., del lote 12. N.o H.o 5118 Serie C. H. A. 6 o|o.

El Banco Hipotecario Nacional rematará en su local calle 25 de Mayo 245 (Capital Federal) el MARTES 4 DE JULIO DE 1916, A LAS 12.30 P. M., un campo de 5.000 hectáreas, ubicado en el Territorio Nacional del Río Negro, Sección XXI, letra B., ángulo S. E., del lote 11, y ángulo S. O., del lote 12. Terreno compuesto de 5.000 metros de frente al E., por 10.000 metros de fondo, o sean 5.000 hectáreas. Linda al N., con más tierras del lote 11 y 12; por el E., con más tierras del lote 12 (A. C. Fulton); por el O., con más tierras del lote 11 (A. L. Gil), y por el S., con los lotes 19 y 20 de la misma fracción y sección (F. Boillat).

BASE DE VENTA, $ 25.000

El comprador continuará haciendo el servicio de la hipoteca originaria de $ 20.000 que reconoce la propiedad, reducida hoy a $ 18.580 con 797 milésimos y abonará en dinero el exceso sobre esta suma hasta el precio de compra. Los títulos pueden ser examinados en la oficina del Banco antes del remate. Verificado éste no habrá lugar a reclamo. Seña 5 o|o y comisión 1 o|o que serán exigidas en efectivo en el acto del remate, el que se efectúa con sujeción a lo dispuesto en las leyes vigentes números 8172 y 9155. Por informes ocurrir al Banco Hipotecario Nacional.

Aviso iniciado en LA EPOCA el 16 de junio de 1916. 1|130-v. 4 julio

CAPITAL

CAMPO. — 10.000 HECTAREAS SITUADO en el Territorio Nacional del Río Negro, Sección XI, Lote 4, Fracción B., distante 5 leguas de la estación Juan de Garay, F. C. S., vía al Neuquén. N.o H.o 13.131. Serie C. H. A. 6 o|o.

El Banco Hipotecario Nacional rematará en su local calle 25 de Mayo 245 (Capital Federal) el MARTES 4 DE JULIO DE 1916, A LA 1 P. M., un campo ubicado en el Territorio Nacional del Río Negro y distante 5 leguas de la Estación Juan de Garay, F. C. S., vía al Neuquén, Lote 4, Sección 11, Fracción B., compuesto de 10.000 hectáreas y linda al N., con el lote 24, Fracción F.; al S., con el lote 7, Fracción B.; al E., con el lote 5 de la Fracción B., y al O. con el lote 3 de la misma fracción.

BASE DE VENTA, $ 127.200

El comprador continuará haciendo el servicio de la hipoteca originaria de $ 72.500 que reconoce la propiedad, reducida hoy a $ 68.344 con 344 milésimos y abonará en dinero el exceso sobre esta suma hasta el precio de compra. Los títulos pueden ser examinados en la oficina del Banco antes del remate. Verificado éste no habrá lugar a reclamo. Seña 5 o|o y comisión 1 o|o que serán exigidas en efectivo en el acto del remate, el que se efectúa con sujeción a lo dispuesto en las leyes vigentes números 8172 y 9155. Por informes ocurrir al Banco Hipotecario Nacional.

Aviso iniciado en LA EPOCA el 16 de junio de 1916. 1|129-v. julio 4

TERRITORIO NACIONAL DEL RIO NEGRO

CAMPO. — 20.000 HECTAREAS UBICADO en el Distrito Adolfo Alsina, Departamento General Pringles, lotes 7 y 14, fracción B., de la sección XI, N.° H.° 20.621. 2.ª 9155 1.ª serie.

El Banco Hipotecario Nacional rematará en su local calle 25 de Mayo 245 (Capital Federal) el MARTES 4 DE JULIO DE 1916, A LAS 2 P. M., un campo de 20.000 hectareas ubicado en el Territorio Nacional del Río Negro Distrito Adolfo Alsina, Departamento General Pringles, Lotes 7 y 14, Fracción B. de la Sección 11. Lote 7, Fracción B., sección 11 de 10.000 hectáreas, linda al N., con el lote 4, por el S., con el lote 14, por el E., con el lote 6, y por el O. con el lote 8, todos de la misma fracción y sección. Lote 14, Fracción B., Sección 11 de 10.000 hectáreas, linda al N., con el lote 7; al S., con el lote 17; al O., con el lote 13, y al E., con el lote 15, todos de la misma fracción y sección.

BASE DE VENTA, $ 85.000

El comprador continuará haciendo el servicio de la hipoteca originaria de $ 70.000 que reconoce la propiedad, reducida hoy a $ 67.736 con 057 milésimos y abonará en dinero el exceso sobre esta suma hasta el precio de compra. Los títulos pueden ser examinados en la oficina del Banco antes del remate. Verificado éste no habrá lugar a reclamo. Seña 5 o|o y comisión 1 o|o que serán exigidas en efectivo en el acto del remate, el que se efectúa con sujeción a lo dispuesto en las leyes vigentes números 8172 y 9155. Por informes ocurrir al Banco Hipotecario Nacional.

Aviso iniciado en LA EPOCA el 16 de junio de 1916. 1|128-v. julio 4

Rodolfo Guillón y Cía.

LIQUIDACIONES DE HACIENDAS Y REMATES-FERIAS. SUCURSALES EN PEHUAJO, TRENQUE LAUQUEN, CARLOS CASARES Y R. SALAZAR. EXPOSICIONES EN 9 DE JULIO. CASA CENTRAL, SUIPACHA 137.

4.000 VACUNOS DURHAM, EN TRENQUE Lauquen. — Vacunos de gran clase Durham, incluso novillos tipo definido, listos y casi listos, vacas y vaquillonas par cría e invernada. 19.o gran remate-feria a efectuarse en nuestro local de ventas, próximo a la estación Trenque Lauquen, ferrocarril Oeste.

El domingo 2 de julio, a las 12 m., con las haciendas a la vista, debidamente clasificadas y de acuerdo con el detalle siguiente:

600 novillos de 2 1|2 años, muy buena clase, carne gorda y gordos.
400 novillos de 2 1|2 años, buena clase y carnadura.
700 novillos de 2 años, gran clase y estado.
300 novillos de 2 años, especiales en clase, gran estado.
550 vacas con cría, alta mestización y estado.
400 vacas secas, buena clase, especiales para cría.
350 vacas muy buena clase y estado, servidas.
250 vacas especiales en clase y gordura, para frigorífico y matadero.
250 vacas muy buena case, gordas.
100 vaquillonas de 2 años, gran clase y estado.
100 vacunos al corte, buena clase, en lotes.

Este buen conjunto de haciendas es remitido por los establecimientos: "La Piruchai", de don José Cifone; "San Pedro", de don Pedro Grossi; "El Camisco", de don Pablo Bobba; "El Progreso", de don Antonio Recart; "13 de Junio", de don Carlos A. Barragué; "El Recreo", de don Artemio P. Barreiro; "El Abrojo", de don Juan Grossi; "La Elvira", de don José Armano; "Santo Domingo", de don Domingo Iroume; "Lértora", de don Higinio López; "San Lorenzo", de don Antonio Lorenzo; "San Agustín", de don Fermín Micheo; "La Etelvina", de don Lorenzo Argento; "El Fortín", de don Benito Vidal; "El Mate", de don Pedro F. Sanutto. Próximamente horario de trenes.

Comisión, 2 o|o a cada parte en vacunos y lanares y 3 o|o id en reproductores y yeguarizos.

Más datos y pedidos de local a nuestros escritorios en Trenque Lauquen, en nuestras sucursales en Pehuajó, Carlos Casares, y Salazar, o en Buenos Aires, Suipacha 137. — Rodolfo Guillón y Cía. 1|181v1Jul.

CAPITAL

POR EJECUCION JUDICIAL. — CASA CAlle Pasaje Monte Castro N.° 9, entre las de Pasaje 1.er Centenario y Tupac-Amarú. N.° H.° 13.866. Serie C. H. A. 6 o|o.

El Banco Hipotecario Nacional rematará en su local el MIERCOLES 5 DE JULIO, A LA 1 P. M., una casa ubicada en la calle Pasaje Monte Castro número 9, con edificio compuesto de dos habitaciones, cocina, w. c., etc., (en el estado en que se encuentra) y con terreno que mide 6 metros de frente por 13.32 metros de fondo.

BASE DE VENTA, $ 2.000

El comprador continuará haciendo el servicio de la hipoteca originaria de $ 1.500 que reconoce la propiedad, reducida hoy a $ 1.423 con 807 milésimos y abonará en dinero el exceso sobre esta suma hasta el precio de compra. Los títulos pueden ser examinados en la oficina del Banco antes del remate. Verificado éste no habrá lugar a reclamo. Seña 5 o|o y comisión 1 o|o que serán exigidas en efectivo en el acto del remate, el que se efectúa con sujeción a lo dispuesto en las leyes 8172 y 9155. Por informes ocurrir al Banco Hipotecario Nacional.

Aviso iniciado en La EPOCA el 17 de junio de 1916. 1|138-v. 5 julio

CAPITAL

CASA CALLE TUPAC-AMARU N.o 1122, entre las de Deseado y San Julián. N.o H.o 10727. Serie C.H.A. 6 o|o. El Banco Hipotecario Nacional rematará en su local el VIERNES 14 DE JULIO de 1916 a la 1 p. m., una casa ubicada en la calle Tupac-Amarú número 1122. Edificio consta de dos habitaciones, cocina, baño, etc. Terreno mide: 9.34 metros de frente al NE., 8.40 metros en contrafrente al S. O., 24.15 metros de fondo en el costado S. E. y 28.30 metros en el del N. O.

BASE DE VENTA, $ 3.500

El comprador continuará haciendo el servicio de la hipoteca originaria de 2.200 $ que reconoce la propiedad, reducida hoy a 2.073 pesos con 897 milésimos y abonará en dinero el exceso sobre esta suma hasta el precio de compra. Los títulos pueden ser examinados en la oficina del Banco antes del remate. Verificado este no habrá lugar a reclamo. Seña, 5 o|o. y comisión 1 o|o que serán exigidas en efectivo en el acto del remate, el que se efectúa con sujeción a lo dispuesto en las leyes vigentes números 8172 y 9155. Por informes ocurrir al Banco Hipotecario Nacional.

Aviso iniciado en LA EPOCA el 27 de junio de 1916. 1|185 v. julio 14

FURST ZAPIOLA y Cía.

JUDICIAL. TERRENO CALLE TERRERO esquina Linneo. A 1 cuadra de la Av. San Martín. Mide 9.80 metros a Terrero por 15.92 a Linneo, 6 metros en la ochava, 12.78 al N. E. y 19.23 al N. O. Base $ 6 los 0.75 decímetros cuadrados. Juez doctor Naón, secretaría Villafañe, juicio Seeber de Sahores contra Vamonde de Pais.

El domingo 16 de julio, a las 2, sobre el mismo. Planos en Reconquista 434.—Furst Zapiola y Cía. 1|195-v.15 jl.

M. PINEDO OLIVER

COMO JUDICIAL, LA CASA CALLE VENEzuela núm. 1982.

El miércoles 5 de julio, a las 3 p. m. Por orden de la Comisión Liquidadora de los bienes pertenecientes a la razón social Ojea, García y Cía., procederé a vender en pública subasta el día y hora designados, en mi escritorio calle Reconquista núm. 144 y con la base de $ veintiún mil cien c|l, la cómoda y moderna casa situada en la calle Venezuela número 1982, edificada en un terreno de 7 mts. 577 (8v822) de frente al norte, por 34 mts. 640 (39v998) de fondo, formando un total de metros cuadrados 262.46 o sean 352.86 varas cuadradas.

Se compone de: hall, sala, escritorio, comedor, 3 dormitorios, despensa, cuarto de baño, cocina y dos piezas de servicio. Patios de mosaico y galería de cristales. Carpintería de cedro.

El que resulte comprador, podrá constituir una hipoteca de $ diez mil c|l al 10 o|o y por un año, debiendo abonar el resto al contado en el acto de escriturarse.

Seña, 8 o|o. Comisión, 2 o|o.

Títulos perfectos, los que pueden examinarse en mi escritorio Reconquista 144.

1|199-v.4 jl.

JUAN A. RUA

AVENIDA DE MAYO 572

JUDICIAL.—CASA MUMBOLDT 1344, ENtre Avenida Rivera y Guayanas, compuesta de tres habitaciones y cocina de material, patio de mosaico, cercos de pared, aguas corrientes, etc. Mide 8 m. 66 de frente por 31 metros 37 poco más o menos de fondo, igual a 10 x 36 varas. Base, $ 4.600. Orden del señor juez doctor Pedro V. Meléndez, secretaría doctor Cúneo, en los autos Leonardo C. de Natale, su sucesión. 8 o|o a cuenta del precio. Comisión 2 o|o. Más datos a la secretaría o al martillero Juan A. Rúa, Avenida de Mayo 568|72. — Rte. 5017.

El domingo 16 de julio, a las 2, en la misma. 1|205-v. julio 15

LICITACIONES

MINISTERIO DEL INTERIOR

DIRECCION GENERAL DE CORREOS Y TELEGRAFOS

Llámase a licitación pública durante treinta días, para la provisión del vestuario de verano destinado al uso del personal de uniforme en la repartición. Por el detalle y pliego de condiciones ocurrir de 11 a. m. a 7 p. m. a la Dirección Administrativa de Correos y Telégrafos, calle Corrientes número 416 (2.o piso), en cuyo local se recibirán y abrirán públicamente las propuestas el 30 de junio próximo, a las 3 p. m. Las muestras pueden verse en la oficina de Almacenes de Correos y Telégrafos, calle Balcarce número 560, de 11 a. m. a 7 p. m.

Buenos Aires, 30 de mayo de 1916.

El jefe de la Dirección Administrativa 1|52 v. j. 30. M. J. Carles.

MINISTERIO DEL INTERIOR

DIRECCION GENERAL DE TERRITORIOS NACIONALES

Llámase a remate para la provisión de 20.000 litros de nafta "Pratt" y 100 tanques de hierro, con capacidad para doscientos litros cada uno con destino a los automóviles oficiales de los territorios.

El remate tendrá lugar el día 3 de Julio a las 3 p. m. en la Dirección General de Territorios Nacionales, donde se darán datos y pliegos de condiciones a las horas de oficina.—I. Ruiz Moreno, director general de territorios. 1|192|v|jl 3

OBRAS SANITARIAS DE LA NACION

Se llama a licitación para la provisión de (5.000) cinco mil toneladas métricas de cemento portland, de acuerdo en un todo con el pliego de condiciones que los interesados pueden consultar en la dirección técnica, Charcas 1840.

Las propuestas deberán presentarse en la secretaría del directorio de las obras sanitarias de la Nación, y serán abiertas el día 24 de julio próximo, a las 3 p. m., en presencia de los interesados que concurran al acto. —Buenos Aires, 22 de junio de 1916.—José I. Goñi, secretario. 1|165v4Jul

Automóviles y carruajes para paseo

SERVICIOS FUNEBRES

IRIBARNE & Cía.

Casa central: TALCAHUANO 344

TELEFONOS: U. Telef. 446 y 1819. L. partad—Coop. 652. Central

NO CONFUNDIR

AVISOS FUNEBRES

MISAS Y FUNERALES

† MARIA ATHOR DE MENA. — (q. e. p. d.) — Falleció el 25 de junio de 1915, confortada con los auxilios de la santa religión y bendición papal. — Su esposo Juan Mena, sus hermanos, hermanos políticos, tías, sobrinos, primos y demás deudos invitan a sus relaciones a las misas de cabo de año que por el eterno descanso de su alma, se dirán el lunes 3 de julio a las 10 a. m. en la iglesia de San Miguel Arcángel. El duelo se despedirá por tarjeta. 1|196 v. Julio 1.

† MANUEL MAGDALENA. — (q. e. p. d.) — Falleció el 1.o de julio de 1915, confortado con los auxilios de la santa religión. — Su esposa, Agustina Linne de Magdalena; sus hijos, hermanos, hermanos políticos, sobrinos y demás deudos, invitan a sus relaciones a las misas que en sufragio de su alma se celebrarán el lunes 3 de julio a las 11 a. m., en el templo de San Miguel Arcángel. — El duelo se despedirá por tarjeta.

† HERBERTO CARLOS FENWICK. — (q. e. p. d.) — Falleció el 1.o de mayo de 1916. — Su esposa, Elena L. de Fenwick; su señora madre, María De Ch. de Fenwick; su padre, Luciano Fenwick; sus hermanos, Magdalena, Margarita, Carlota y Susana, y demás deudos, invitan a sus relaciones al funeral que por el eterno descanso de su alma se celebrará en la iglesia de Nuestra Señora del Carmen (Villa Urquiza), el 1.o de julio de 1916, a las 10 a. m. — Favor que agradecerán. — El duelo se despedirá por tarjeta.

† JUAN R. ORLANDO. — (q. e. p. d.) — Falleció el 30 de junio de 1915. — Su esposa María Berro de Orlando; su señora madre Clotilde Lavalle de Orlando; su padre político Pedro Berro; sus hermanos, sobrinos y demás deudos, invitan a sus relaciones al funeral que se celebrará en el primer aniversario, el sábado 1.o de julio a las 10 a. m., en la iglesia parroquial de Exaltación de la Cruz. —Favor que agradecerán. El duelo se despedirá por tarjeta.

PIDAN LA NUEVA

Cerveza de invierno

- BOCK-CENTENARIO -

"La Mercantil"

ES LA QUE ADELANTA MAS DINERO SOBRE POLIZAS DE EMPEÑO.

LAVALLE 885 952 perm.

AVISOS POPULARES

CAMPO DE 1150 HECTAREAS, SE VENDE A 4 HOras de Constitución, y a una legua de Estación, precio $ 70 la hectárea y dos casas en Martínez F. C. C. A., por informes a Ernesto Casalins, Galería Güemes 4.o piso, esc. 415. 1|179 v. Julio 2.

SE VENDEN DOS LOTES DE TERRENO EN TAlleres, (F. C. S.), a 1 y 1|2 cuadras del tranvía y a dos de la estación, tratar Santa Magdalena 342.

EN LA CALLE GARAY N.o 1562, SE ENCUENtra una familia en la miseria. Madre y cuatro hijos chicos, que carecen del pan de cada día. El esposo sin empleo. Se ruega a las almas argentinas caritativas, un socorro. Sra. Hipólito de Sosa.

BOVEDA NUEVA, COMODIDAD PARA VEINTE cajones, se vende en el Cementerio del Norte. Tratar Las Heras 2129, de 12 y 1|2 a 2 p. m. 1|187, v. Julio 5.

EN BELGRANO ALQUILO CASA, SALA, 3 DORMItorios, comedor, cocina, cuarto baño y w. c., Crámer 3031.

EDICTOS JUDICIALES

El señor juez de 1.a instancia en lo civil de la capital de la república, dctor don Roberto Bunge, ha dispuesto se cite, llame y emplace por el término de treinta días, contados desde la primera publicación del presente, a todos los que se consideren con derecho a los bienes dejados por doña JOSEFA BRAGUE DE GUERRERO, ya sean como herederos o acreedores, para que dentro de dicho término comparezcan a deducir sus acciones en forma, por ante su juzgado y secretaría del que suscribe, bajo apercibimiento de lo que hubiere lugar por derecho.

Buenos Aires, junio 10 de 1916. — Adolfo Rawson, secretario. 1|161 v. 25 Julio.

El señor juez de 1.a instancia en lo civil de la Capital de la República, doctor don Juan Carlos Lagos, ha dispuesto se cite, llame y emplace por el término de treinta días, contados desde la primera publicación del presente, a todos los que se consideren con derecho a los bienes dejados por don MARTIN DEMETRIO IRIGOYEN, ya sean como herederos o acreedores, para que dentro de dicho término comparezcan a deducir sus acciones en forma, por ante su juzgado y secretaría del que suscribe, bajo apercibimiento de lo que hubiere lugar por derecho.

Buenos Aires, mayo 29 de 1916. — Argentino Germán Barraquero, secretario. 1|41 v. Julio 5.

El señor juez de 1.a instancia en lo civil de la Capital de la República, doctor don Juan Carlos Lagos, ha dispuesto se cite, llame y emplace por el término de treinta días, contados desde la primera publicación del presente, a todos los que se consideren con derecho a los bienes dejados por don BELISARIO ROSSELLI o J. BELISARIO ROSSELLI, ya sean como herederos o acreedores, para que dentro de dicho término comparezcan a deducir sus acciones en forma, por ante su juzgado y secretaría del que suscribe, bajo apercibimiento de lo que hubiere lugar por derecho.

Buenos Aires, Junio 2 de 1916. — Luis Vincent, secretario. 1|57 v. Julio 7.

El señor juez de 1.a instancia en lo civil de la Capital de la República, doctor Pedro V. Meléndez, ha dispuesto se cite, llame y emplace por el término de treinta días contados desde la primera publicación del presente, a todos los que se consideren con derecho a los bienes dejados por el CORONEL LORENZO LATORRE, ya sean como herederos o acreedores, para que dentro de dicho término comparezcan a deducir sus acciones en forma por ante su juzgado y secretaría del que subscribe, bajo apercibimiento de lo que hubiere lugar por derecho.

Buenos Aires, junio 5 de 1916. — José C. Miguens, secretario. 1|84 v. Julio 14.

El señor juez de primera instancia en lo civil de la Capital, doctor Julián V. Pera, ha dispuesto se cite por el término de quince días contados desde la primera publicación del presente a don LUIS AITA, para que comparezca a tomar la intervención que le corresponda en los autos seguidos por el Banco "El Hogar Argentino", contra don LUIS AITA, sobre cobro hipotecario, bajo apercibimiento de nombrársele defensor de ausentes para que lo represente si así no lo hiciere.

Buenos Aires, mayo 29 de 1916. — Enrique Aranda, secretario. 1|131 v. Julio 4.

El señor juez de 1.a instancia en lo civil de la Capital de la República, doctor don Juan Carlos Lagos, ha dispuesto se cite, llame y emplace por el término de treinta días, contados desde la primera publicación del presente, a todos los que se consideren con derecho a los bienes dejados por don PEDRO FRAQUELLI, ya sean como herederos o acreedores, para que dentro de dicho término comparezcan a deducir sus acciones en forma, por ante su juzgado y secretaría del que suscribe, bajo apercibimiento de lo que hubiere lugar por derecho.

Buenos Aires, mayo 30 de 1916. — A. Pallejá, secretario. 1|158 v. Julio 26.

Por disposición del señor juez de lo civil, doctor Juan Carlos Lagos, se hace saber a los acreedores del juicio de concurso formado al señor LUIS SAUZE, por el término de cinco días a contar de la primera publicación del presente edicto que los honorarios del síndico, doctor Manuel A. Gondra, han sido regulados en la cantidad de mil pesos moneda legal.

Buenos Aires, junio 24 de 1916. — Argentino Germán Barraquero, secretario. 1|191 v 1 julio

Por disposición del señor juez de comercio de la Capital, doctor Alberto Estrada y secretaría a cargo del doctor Aureliano García Calvo, se hace saber por el término de tres días a contar de la primera publicación del presente, en los diarios "El Boletín Judicial" y LA EPOCA, a Don EMILIO A. CANDIANI, que en los autos que por cobro de pesos le sigue ante dicho juzgado y secretaría, don Ernesto Levi, se ha ordenado con citación del demandado la entrega de la suma de seiscientos pesos moneda nacional al actor, cuyos fondos se encuentran depositados en el Banco de la Nación Argentina, procedentes de un embargo. Palacio de Justicia, 5.o piso sobre Tucumán. Secretaría del doctor Aureliano García Calvo.

Buenos Aires, Junio 27 de 1916. — Aureliano García Calvo, secretario. 1|198 v. Julio 1.o

Por disposición del señor juez de comercio de esta capital, doctor don Tristán M. Avellaneda, se hace saber a los señores TRANQUILLINO GRAZIANO, CAYETANO TAIANO y ACHILLE GRANDE, por el término de tres días contados desde la primera publicación del presente, que en el juicio que les tiene promovido el Banco de la Provincia de Buenos Aires, sobre cobro ejecutivo de pesos, el señor juez ha dictado la siguiente sentencia: "Junio 22 de 1916. Autos y Vistos: No habiéndose opuesto excepciones de acuerdo con lo dispuesto en los artículos 486 y 498 del Código de Procedimientos, llévese esta ejecución adelante hasta hacerse íntegros pago al Banco de la Provincia de Buenos Aires, del capital reclamado, intereses y costas. Regúlanse los honorarios del doctor Becú en doscientos cincuenta pesos moneda nacional y los del procurador Brichetti, en noventa pesos, y hágase saber a los ejecutados por edictos que se publicarán durante tres días en el "Boletín Judicial" y LA EPOCA. Al 2.o punto, líbrese el oficio que se pide. Tristán M. Avellaneda. Ante mí: Arturo Navarro".

Buenos Aires, junio 24 de 1916. — Arturo Navarro, secretario. 1|197 v. Julio 1.o

Por disposición del señor juez de 1.a instancia en lo civil de la Capital Federal, doctor don César A. Campos, se cita, llama y emplaza por el término de treinta días a contar desde la primera publicación del presente, a todos los que se consideren con derecho a los bienes dejados por fallecimiento de doña MANUELA BERGALLI DE LANFRANCO, ya sean como herederos o acreedores, para que dentro de dicho término, comparezcan por ante su juzgado y secretaría del que suscribe, a deducir sus acciones en forma, bajo apercibimiento de lo que hubiere lugar por derecho.

Buenos Aires, 27 de junio de 1916. — Gabriel Fernández, secretario. 1|203 v. agosto 3.

Por disposición del señor juez de comercio de la Capital, doctor don Félix Martín y Herrera, se hace saber por medio del presente y por el término de cuatro días, a todos los acreedores de MANUEL J. ARIAS, a fin de que comparezcan a regular los honorarios del síndico liquidador, a junta general, el día 5 de Julio a las 2 p. m.

Buenos Aires, junio 20 de 1916. — Juan J. Britos (hijo), secretario. 1|201 v. Julio 3.

INFORMACIONES DE ÚLTIMA HORA

Servicio Telegráfico del Exterior

LA GUERRA COMERCIAL A ALEMANIA

Proyecto de Mr. Hughes

LONDRES, junio 30. — El gobierno británico acaba de adoptar un proyecto elaborado por el primer ministro australiano, M. Hughes, tendiente a suprimir la influencia enemiga sobre la industria metalúrgica de los aliados.

Todo el mineral australiano será enviado a Inglaterra, donde será trabajado.

M. Hughes está elaborando igualmente un proyecto para la industria azucarera, habiéndose puesto de acuerdo con los representantes de los demás dominios una delegación que irá a someter el proyecto al ministro de colonias, M. Bonar Law.

Los azúcares enemigos no podrán en lo sucesivo penetrar en Inglaterra durante cinco años después de la guerra. Luego serán gravados con una fuerte tarifa.

Los países neutrales que se nieguen a entrar en la agrupación económica de los aliados serán igualmente sometidos a cierta tarifa sobre el azúcar.

Los azúcares de los países enemigos gozarán de un derecho de preferencia de 12 1|2 por ciento y los azúcares de los dominios de un derecho de preferencia de 50 o|o sobre las tarifas que serán instituídas por Inglaterra.

Se otorgará una prima favoreciendo la producción del azúcar en Inglaterra.

La ofensiva general de los aliados

PARIS, junio 30. — "Le Matin" dice que ya se ve que las fuerzas aliadas están empeñadas en perfecta cohesión y que el firme empleo de esas fuerzas permitirá ahora a los enemigos de Alemania iniciar un gran ataque hasta las últimas consecuencias posibles.

Nota oficiosa francesa

PARIS, junio 30. — Se dió a la publicidad la siguiente nota oficiosa:

"Evidentemente la batalla capital se está desenvolviendo siempre en Verdun, pero es imposible continuar diciendo que reina calma en el resto del frente. Los bombardeos y las acciones locales se multiplican en todos los sectores, sin ser posible, sin embargo, determinar los puntos particulares de los grandes esfuerzos.

"Es sensible que cada día se está acercando el momento en que los acontecimientos se precipiten y en que los aliados intenten por acciones combinadas realizar su plan. La facilidad con la cual los franceses alcanzaron la segunda línea de trincheras enemigas en Champaña, prueba la eficacia de los tiros de destrucción y es muy favorable augurio para el porvenir.

"Los ingleses continuaron haciendo insostenibles las trincheras enemigas, tanto por medio de los furiosos bombardeos, como por las emisiones de gas. Comprobaron que el procedimiento dió los mejores resultados y que constituye una excelente preparación.

"Se está a la espera de esfuerzos considerables.

La declaración de Londres

PARIS, junio 30. — "L'Echo de París" declara que la supresión de la declaración de Londres no implicará la disminución de las garantías aseguradas a los neutrales de buena fe, y que será reemplazada por una declaración solemne en que los aliados proclamarán el deseo de conformarse fielmente a los principios de derecho internacional, de respeto de las leyes de humanidad de la existencia de los no combatientes y de la propiedad de los neutrales.

Comunicado oficial francés

PARIS, junio 30. — Se dió esta tarde a la publicidad el siguiente comunicado oficial:

"En Bélgica anoche a las 11, a raíz de una preparación de artillería, los alemanes atacaron la saliente de nuestra línea en las cercanías del camino de Nieuport a Lombaertzyde. Se inició en seguida un contraataque que rechazó al enemigo del elemento de trinchera en que había sentado pie.

"Entre Chaulnes y Roye, un fuerte reconocimiento tomado bajo nuestro fuego fué dispersado antes de que llegase a nuestras trincheras.

"Entre el Oise y el Aisne otras dos patrullas tuvieron la misma suerte, una delante de Quennevieres y otra al noreste de Vingre.

"En Champaña un pequeño ataque enemigo con granadas de mano contra nuestros puertos avanzados al oeste de Batte-du-Metnil fué fácilmente rechazado.

"En la margen izquierda del Mosa los alemanes multiplicaron durante la noche en vano acciones ofensivas contra nuestras posiciones del bosque de Avocourt hasta el este de la cota 304.

Méjico y Estados Unidos

Vuelve a reinar el optimismo

ESTADO DEL CONFLICTO

WASHINGTON, junio 30. — En los círculos diplomáticos sud y centroamericanos reina ahora la esperanza muy fundada de que el conflicto entre Méjico y Estados Unidos será resuelto pacíficamente.

La devolución de los prisioneros norteamericanos por el presidente Carranza se interpreta como una señal segura de que el gobierno mejicano está animado de buenas intenciones y está dispuesto a poner de su parte todo lo posible para satisfacer dentro de un justo medio las exigencias de Estados Unidos, siempre que ellas no menoscaben la soberanía de Méjico.

Se abriga también la confianza de que la respuesta de Carranza a la nota de la cancillería norteamericana será de tonos templados y dejará margen a que la acción diplomática pueda desarrollarse nuevamente hasta llegar a una fórmula conciliadora de los intereses de los dos países.

De la conferencia del ministro de Bolivia, señor Calderón, con el secretario de Estado, Mr. Lansing, se saca la impresión de que todavía no es oportuna la obra mediadora de las repúblicas latino-americanas, pero no se cree que este trabajo sea imposible una vez que las asperezas hayan desaparecido.

NUEVA YORK, junio 30. — Predominan las corrientes optimistas acerca de la solución del problema mejicano; pero existen sedimentos de perturbación, como la presencia de bandas de foragidos mejicanos en las fronteras.

Se teme que esto sea una de las causas de la permanencia de tropas norteamericanas en las líneas limítrofes.

Ignórase a qué ha obedecido la evacuación de algunos pueblos mejicanos por los soldados de la Unión, pero la mayoría se inclina a creer que obedece a la necesidad de concentrar las fuerzas y a no dejarlas expuestas a golpes de mano aislados.

CHILE

SANTIAGO DE CHILE, junio 30 — En todos los círculos ha despertado vivo entusiasmo el anuncio de la próxima visita que nos harán los aeronautas argentinos señores Eduardo Bradley y capitán Zuloaga, a quienes se les festejará debidamente.

—En los círculos sportivos reina gran expectativa sobre la actuación de los footballistas chilenos. El lúnes próximo partiran algunos aviadores, motociclista y un corredor pedestre para tomar parte en los campeonatos de Tucumán.

—Los diarios continúan ocupándose de la conveniencia de que se efectúe la apertura del istmo de Orqui tanto por razones de orden económico como estratégico.

URUGUAY

MONTEVIDEO, junio 30. — Continúanse los trabajos emprendidos por la Unión Cívica para realizar la coalición de los partidos llanos. Hasta ahora no puede concretarse nada, en virtud de la reserva que se guarda al respecto; pero no es aventurado afirmar que el nacionalismo aceptará la idea en principio. En cuanto se refiere a los anticolegialistas, deberán decidir las comisiones departamentales.

—El seis de julio partirá para ésa el crucero nacional "Montevideo", conduciendo la representación del Uruguay en el centenario. Las fuerzas del crucero tomarán parte en la revista del 9 de julio.

—Asegúrase que la comisión de selección del football, después del partido de ayer, resolvió que el siguiente team represente a los uruguayos en el certamen sudamericano: Saporiti, Castellino y Foglino; Pacheco, Zibecchi y Varela; Somma, Romano, Pendibnee, Gradín y Bracchi; suplentes, Tognola, Dacal y Banzino.

La delegación uruguaya quedó constituída así: Angel Colombo, Héctor Gómez y León Peyrou. Este último y parte del equipo embarcaránse esta noche para esa capital.

—La comisión departamental nacionalista iniciará grandes trabajos de propaganda para las elecciones próximas habiendo pasado una circular en ese sentido a los clubs seccionales. En vista de la enorme cantidad de consultas y asuntos a resolver, acordó la citada comisión declararse en sesión permanente hasta el 18 de julio. Se efectuará un mitin.

PROVINCIAS

SANTA FE

Notas policiales. — Beneficio de un actor. — Función religiosa. — Proyecto del senador Costanti. — Otras noticias.

ROSARIO, junio 30. Siendo las 10 p. m. presentóse ante la policía Juan Alí, domiciliado 3 de febrero 1820, dando cuenta que el día 28 del corriente, a las 8 de la noche, al salir del café denominado "Marconi" sito Suipacha 170, cuatro sujetos desconocidos, sin mediar palabra, lo derribaron al suelo y uno de ellos sustrajo de un bolsillo de su saco una cartera que contenía 100 pesos, dándose luego a la fuga. La policía procura la detención e instruye sumario.

—La comisaría de la sección 3.ª recibió la denuncia de que siendo las 12 p. m., seis sujetos desconocidos que llevaban el rostro cubierto con antifaz, asaltaron la casa 9 de julio 1235 y del interior de una pieza que ocupan Valentín Salvi, Serafín Muñoz y Salvador Datto, robaron al primero 160 pesos, al segundo 15 y al tercero 210, a más un reloj de oro de bolsillo. Datto resultó con lesiones internas graves, siendo atendido por la Asistencia Públicas. Los autores fugaron.

—Esta noche tendrá lugar en el teatro Colón una función a beneficio del primer actor Rafael Arcos, representándose la comedia "La tía de Carlos". Dadas das simpatías con que cuenta el artista entre nuestro público, la velada ha de verse sumamente concurrida.

—El domingo próximo se efectuará una función cinematográfica, que ha sido organizada por el apostolado de la oración del colegio María Auxiliadora. El producto de esta función, se destinará a beneficio de los protegidos del colegio.

—A fines de la semana entrante tendrá lugar en la escuela de la sociedad protectora de la Infancia Desvalida, una fiesta organizada por la dirección del establecimiento conmemorando el centenario de julio.

—Grandes proporciones revistió la solemne función religiosa efectuada en la iglesia matriz y dedicada a San Pedro.

—El doctor Gerardo Costanti, senador por el departamento San Lorenzo, confeccionó un proyecto, que presentará inmediatamente a la cámara, reformando la ley sobre la reglamentación del gremio de rematadores. Dicho trabajo será recibido con verdadero interés, dado el espíritu de justicia que él encierra.

—Desde la fecha queda abierto el abono para la temporada de cuatro funciones que tendrá lugar en el teatro de la Opera con los mejores elementos del Colón. También han sido puestas en venta en la boletería las localidades para la exhibición de la cinta cinematográfica titulada "El general Ricardo López Jordán", que se dará mañana por la noche.

TERRITORIOS NACIONALES

EXPENDIO DE BEBIDAS ALCOHOLICAS

Por el ministerio del interior se ha dado un decreto aclaratorio del anterior al 1913 por el que se autorizara la venta de bebidas alcohólicas en los territorios, mediante permiso especial.

Esa aclaración consiste en hacer saber a las gobernaciones que no es necesario que las autorizaciones de que se proveen a los comerciantes para la venta de las mismas sean necesarias renovarlas anualmente, como por error se obligó en algún territorio.

COMISION DE FOMENTO DE CONESA (RIO NEGRO)

El P. E. ha dictado un decreto nombrando al señor Antonio González para integrar la comisión de fomento de Conesa, en reemplazo del señor Martín Perezo, que renunció el cargo.

ENVIADO ESPECIAL DEL JAPON

El doctor Murature recibió esta tarde en su despacho al ministro del Japón en Chile, señor Jijieudi, que ha sido designado para representar su país en nuestras fiestas del centenario.

LAS MANIOBRAS MILITARES

REDUCCION DEL PLAN

El ministro de la guerra, atendiendo indicaciones que se le han hecho sobre los inconvenientes que suscitaría llevar a cabo el proyectado plan de maniobras militares de invierno, ha resuelto reformarlo en términos que merecen aprobación.

Las maniobras se efectuarán, pero cerca de los cuarteles, para que las tropas puedan retirarse a ellos durante la noche.

Aplaudimos la actitud del ministro, que esta vez ha atendido las indicaciones hechas, — muchas por LA EPOCA — en el sentido de reformar el plan de maniobras. Efectuándose éstas de acuerdo con la nueva disposición, los conscriptos no sufrirán molestias penosas e inútiles, no se distraerán grandes sumas y la educación militar del ejército podrá ser completada, igualmente, dentro de los límites exigidos.

Fallecimiento del ministro argentino en Londres

El ministro de la Gran Bretaña, sir Reginald Tower, concurrió esta tarde al ministerio de Relaciones Exteriores á fin de presentar sus condolencias al doctor Murature por el fallecimiento del ministro argentino en Londres, doctor Domínguez.

Se está preparando el decreto por el cual se sabrá los honores oficiales que se harán por el fallecimiento de este diplomático.

Gobernación del Neuquén

EL NUEVO JEFE DE POLICIA

Confirmando la información que hace varios días adelantamos, referente al nombramiento de jefe de policía en el territorio del Neuquén, el primer magistrado ha firmado un decreto designando al señor Adalberto Staud, quien actualmente desempeña el cargo de inspector de policía en esa misma gobernación.

GUERRA Y MARINA

CAPITAN ZULOAGA

A última hora concurrirá esta tarde al departamento de guerra el capitán Angel Zuloaga, requerido por el titular de la cartera.

Se nos anuncia que en la entrevista el general Allaria comunicará a dicho oficial su resolución de concederle la licencia que para él han solicitado varias personalidades chilenas.

PASES EN EL EJERCITO

Por una disposición del ministro de guerra, el mayor Fortunato Valota, del distrito militar 60, pasa a la dirección personal administrativa mientras duren las maniobras, debiendo una vez terminadas, pasar a su anterior destino; asimismo pasa a continuar sus servicios como auxiliar del distrito militar 47 (La Rioja), el teniente Lautero Montenegro, y por el término de 6 meses pasa el subteniente Antonio A. Cortejarena a revistar a la disponibilidad.

AUDITORÍA DE GUERRA

Mañana se hará cargo el teniente coronel Juan Graciano de su nuevo puesto de jefe de servicio en la auditoría de guerra.

LIBRETAS DE ENROLAMIENTO

El ministerio de guerra ha dispuesto que los distritos militares, durante las concentraciones, procederán a tomar las impresiones digitales de ambas manos de los ciudadanos que se presenten sin sus respectivas libretas de enrolamiento, y las remitirán a la división de la dirección general de personal a efecto del contralor dactiloscópico e informe de la oficina respectiva que se expedirá inmediatamente.

Una vez llevado a cabo el requisito establecido y comprobada la filiación personal del interesado, se extenderá por donde corresponda el cumplimiento de la libreta de enrolamiento.

PALACIO DE JUSTICIA

CAMARA COMERCIAL

En su acuerdo último ha dictado esta cámara los siguientes fallos:

Definitivas: Carini Mario contra Medardo Brindani se confirma; Saint Hermanos contra Rogelio López Alvarez, se confirma; Taglioretti Tomás P. contra Cipriano J. Newton, se confirma; Vázquez Fernando contra José Calabresi Hnos. y Cía., se reforma.

Interlocutorias: Bonardi Honorato, quiebra, se revoca; Compañía Argentina de Tabacos contra M. Conto y Cía., se confirma; Elkan Pablo L. contra Arturo V. Puente y José L. Cacios, se confirma; Ferger Rodríguez Alfredo contra J. Mac Millan se confirma; Magurno Ciriaco concurso, se revoca; Marabotti Juan, su concurso, se confirma; Migliardi, Coronato y Zelasco contra Miguel Bernardi se revoca; Saborido Vicente contra Domingo Aido, se revoca; Torrado Tomás contra M. L. Piaggio Vda. de Pestaña y otra, se revoca; Valerga de Ratto Antonia, s. la quiebra de Nicolás S. Caspani, se revoca.

SENTENCIAS CIVILES

El juez doctor Pedro V. Meléndez ha dictado hoy resolución en los siguientes juicios:

Por la secretaría del doctor Oderigo: Juan R. Uriz contra el concurso de José A. Rogati y Narciso Robles, sobre verificación que pagará el concurso por la suma de 2.800 pesos con costas.

—Dalmiro O. Rodríguez contra la sucesión de Dionisio Pardo, por cobro de pesos; condena a la sucesión demandada a pagar al actor la suma de 3.947 pesos, sin costas.

—Ernesto Gramondo contra la sucesión de Dionisio Pardo, por cobro de pesos, no hace lugar a la demanda, sin costas.

Por intermedio de la secretaría del doctor Cúneo: Luis Fulicen contra Domingo T. Salaberry y Pastor Losa, el juez no hace lugar a la demanda interpuesta por el primero, sin costas.

—Emilio Fulle contra Antonio Garovone, por locación de servicios; no hace lugar a la demanda, debiendo las costas abonarse en el orden causados.

CONDENAS

El juez Dr. Orilie ha dictado las sentencias siguientes:

A Germán Geme, italiano, acusado de hurto, el juez le impone la pena de 2 meses de arresto.

A José Sumagger o Suarez o Conti, acusado de hurto, le impone la pena de 9 meses de penitenciaría.

A José Blanco Perez o Ardacci (a) Cebolla, por la misma infracción que el anterior, a un año en Tierra del Fuego.

La misma pena a José Colaciano o Ramo o Córdoba (a) Sapo, acusado de hurto.

VISTAS FISCAL

Pascual Belluci, italiano de 61 años de edad y con 16 de residencia, casado, aparador de calzado, procesado por haber dado muerte a su esposa, hecho ocurrido en la madrugada del 20 de mayo ppdo. en el interior de la pieza que los cónyuges ocupaban en la casa calle Colombres núm. 496; el fiscal Dr. Valdez pide se le condene a 19 años de presidio en atención a que concurren injurias ilícitas y graves provocadas por la víctima.

El mismo fiscal pide para Germán Ratti, suizo de 37 años de edad con cuatro de residencia, casado, contador, procesado por hurto con abuso de confianza, 4 años de penitenciaría.

MUNDO COMERCIAL

EXTERIOR

TRIGO

WINNIPEG, junio 30. — El trigo colorado americano, cuyas entregas se efectuarán en el mes de julio, obtuvo en las operaciones de hoy el precio de 111 ⅝ centavos oro americano el bushel. La clausura del día anterior fué de 111 ⅞.

CHICAGO, junio 30. — El trigo colorado americano, a entregar en el mes de julio, obtuvo en la apertura del día el precio de 101 ⅝ en centavos oro americano, por bushel, siendo el precio fijado en la clausura de las operaciones últimas a 101 ½ centavos oro americano. Las remesas de este cereal para entregar en el mes de septiembre, tuvieron como cotización en la apertura de las operaciones de hoy 105 ⅜. Se anotó la clausura anterior a 105.

El tono del mercado es sostenido.

LIVERPOOL, junio 30. — El trigo tipo Hard Winter, de 61 1|2 libras de peso específico, adquirió en las operaciones del día el precio de 43.6 chelines por quarter, habiendo cerrado para las operaciones del día anterior a 43.

Estos precios han sido fijados para las partidas contratadas para los meses de junio y julio.

MAIZ

CHICAGO, junio 30. — Para el maíz mixto americano contratado a entregar en el mes de julio, la apertura del día marcó el precio de 75 ¼ centavos oro americano por bushel, cerrando las operaciones efectuadas ayer a 75 ⅜.

LIVERPOOL, junio 30. — El maíz del Río de la Plata, para entregar en los meses de junio y julio, tuvo como precio en los negocios de hoy 44.3 chelines por quarter. El precio registrado en la clausura anterior fue de 44'3 chelines.

LINO

CALCUTTA, junio 30. — Para el lino el precio del día fué de 67 chelines por quarter de 410 libras, cerrando para las operaciones efectuadas ayer, a 67. Estos precios corresponden a partidas cuya entrega se efectúa en los meses de junio y julio.

HULL, junio 30. — El lino disponible se cotizó en las operaciones de hoy (nominal). La clausura anterior fijó el precio de 68 chelines por quarter de 416 libras.

DULUTH, junio 30. — El lino para entregas a efectuarse en el mes de julio tuvo en las operaciones de hoy el precio de 177 ¼ chelines, cerrando igual en la clausura de ayer. Para las partidas a entregarse en el mes de octubre la apertura del día registró el precio de 180, habiendo sido la cotización del día anterior, la misma.

Nota. — El quarter, medida inglesa, equivale a 290 kilogramos y contiene ocho bushels de la medida norteamericana. Al bushel, medida de peso norteamericano corresponden 35 kilogramos.

MERCADO COMERCIAL DE LONDRES

LONDRES, junio 30.—

Tipo de descuento del Banco de Inglaterra	5 o|o
Consolidados británicos 2 ½ o|o	60 ½

Títulos argentinos

Empréstito nacional 1897, 4 o|o ley número 3378	73 ½
Bonos Obras de Salubridad, etc., de Buenos Aires, 1891, 5 o|o	99 ¼
Empréstito Argentino de Obras Públicas, 1886, 5 o|o	99 1|4
Empréstito Argentino de Conversión 1889, en libras, 4 ½ o|o	83.—
Empréstito Argentino interno de 1909 3 ½ por ciento, Loan of 1916	51 ½
Province of Buenos Aires 5 o|o to 3 ½ por ciento, Loan of 1916	50.—

BOLSA DE PARIS

PARIS, junio 30.—

Renta Francesa, 3 o|o	62.25

BOLSA DE MONTEVIDEO

MONTEVIDEO, junio 30. — No se efectuaron hoy operaciones en el mercado de valores.

Movimiento del puerto

Entraron procedentes de ultramar: Berivich Law de Newport; Gotha, de Baltimore; Bocania, de Río de Janeiro; Pollctor, de Orán.

Salen: Cabo de Santa María y Ciudad de Buenos Aires.

INTERIOR

MERCADO DE CEREALES A TERMINO DE BUENOS AIRES

Primera rueda

Maíz: para septiembre, 200 toneladas a pesos 4.50.

Lino: para julio, 100 toneladas, a 11.65.

Precios de ajuste

Trigo: entrega en julio, a pesos 7.25; en agosto, a 7.35; en septiembre, a 7.35; disponible a 7.35.

Maíz: entrega en julio, a 4.30; en agosto, a 4.40; en septiembre, a 4.50.

Lino: entrega en julio, a 11.65; en agosto, a 11.80; en septiembre, a 11.90; disponible, a 11.65.

Registro de contratos

En la oficina de Ajustes del Mercado de Cereales a Término se registraron hoy los siguientes contratos de entrega:

Lino: para julio, 100 toneladas, a 11.55; 500 a 11.60.

Trigo: para julio, 1.200 toneladas, a 7.20; para agosto, 200 a 7.23; para septiembre, 400 a 7.28.

Maíz: para julio, 1000 toneladas a 4.23; 200 a 4.25, 200 a 4.30.

En total, 5.200 toneladas.

Durante el mes que hoy termina, los negocios de esta índole suman un gran total de 108.000 toneladas, comprendiendo trigo, lino y maíz.

BOLSA DE CEREALES DE ROSARIO

(Precios oficiales)

Los precios oficiales fijados por la comisión de cerealistas de esta Bolsa, acusan en lo que respecta al lino y al maíz diferencias en suba que equivalen a 15 centavos para el lino y 2 y medio centavos para el maíz. Esta diferencia son sobre los precios fijados el miércoles.

En cuanto al trigo en sus dos categorías, pesado y liviano, no ha experimentado modificación alguna, notándose tan solo mayor firmeza por la mayor soltura con que se opera en este cereal. Las cotizaciones del día son:

Trigo, 80 kgs.	$ 7.45
Trigo, 77 id.	„ 7.35
Lino	„ 11.70
Maíz	„ 3.95

MERCADO DE CEREALES A TERMINO DE ROSARIO

Primera rueda

Maíz: para julio, 400 toneladas, a pesos 4.05; para agosto, 1000 a 4.20; para septiembre, 200 a 4.30.

Precios de ajuste

Trigo: entrega en julio, a 6.85; en agosto, a 7.05; en septiembre, a 7.20; en octubre, a 7.30; disponible, a 6.80.

Maíz: entrega en julio, a pesos 4.05; en agosto, a 4.20; en septiembre, a 4.30; en octubre, a 4.40; disponible, a 4.00.

Lino: entrega en julio, a pesos 4.40; en agosto, a 11.50; en septiembre, a 11.60; en octubre, a 11.70; disponible, a 11.35.

Registro de contratos

En la oficina de Ajustes del Mercado de Cereales a Término de Rosario, se registraron estos contratos de entrega, a plazo:

Lino: para julio, 100 toneladas, a pesos 11.48; 200 a 11.50, 600 a 11.60; para septiembre, 200 a 11.80, 300 a 11.85.

Maíz: para julio, 200 toneladas, a pesos 3.93, 400 a 4.00; para agosto, 1200 a 4.05, 400 a 4.09, 400 a 4.10, 200 a 4.12; para septiembre, 200 a 4.20, 200 a 4.22, 200 a 4.23, 400 a 4.25; para octubre, 200 a 4.27, 400 a 4.29, 200 a 4.32, 200 a 4.35.

Trigo tipo número 2: para julio, 200 toneladas a pesos 6.83, 600 a 6.85, 200 a 6.95; para agosto, 200 a 7.03, 200 a 7.04.

En total, 7.800 toneladas, comprendido el lino, maíz y trigo.

MERCADO CENTRAL DE FRUTOS

Se descargaron en este mercado 76 vagones con los siguientes frutos:

114.069 kilos de lana, 1.174 atados de cueros lanares, 2.886 cueros vacunos, 583 cueros de potros, 142 bultos de cerdas, 6 id. de pumas, 57 cascos de grasa y 126 atados de cueros varios.

Ventas de hoy

Lana, segunda esquila. — 1000 kilos a pesos 13.50; 2000, 13.—; 1500, 12.80; 4000, 12.—; 2000, 11.50; 1000, 11.—; 2000, 10.50; 4000, 10.—; 2000, 9.40.

Lanares, pelado consumo. — 300 kilos a pesos 0.60; 500, 0.55; 200, 0.50.

Mortecino. — 200 kilos a pesos 0.40; 300, 0.35; 100, 0.30.

Criollos. — 500 kilos a pesos 1.—.

Sebo derretido. — 10 cs. a pesos 3.70; 8, 3.60; 12, 3.50; 5, 3.40.

Sebo pisado. — 12 cs. a pesos 2.70; 7, 2.60; 12, 2.50; 4, 2.40.

Pieles lanares, estación consumo. — 800 kilos a pesos 1.21; 1700, 1.20; 2000, 1.17; 1700, 1.15; 300, 1.14; 700, 1.12; 700, 1.10; 100, 1.08; 400, 1.07.

Mortecino. — 200 kilos a pesos 1.01; 1.000, 1.—; 3400, 0.97; 2300, 0.95; 500, 0.94; 500, 0.92; 300, 0.90; 500, 0.88; 500, 0.87; 1200, 0.85; 900, 0.84.

Lanares Chubut. — 2800 kilos a pesos 0.91.

Cueros vacunos. — 50 cs. a pesos 16.70; 100, 16.50; 100, 16.20; 150, 16.—; 100, 15.80; 150, 15.60; 100, 15.50; 100, 15.30; 150, 15.20; 150, 15.—.

Becerros. — 5 cs. a pesos 19.50; 200, 19.—; 200, 18.50; 100, 18.—.

Nonatos. — 50 cs. a pesos 16.50; 300, 16.—; 180, 15.50; 100, 16.—.

Potros. — 20 cs. a pesos 11.20; 180, 11.—; 70, 10.80; 20, 10.70; 100, 10.60; 80, 10.50; 60, 10.30; 20, 10.—.

Cerdas. — 200 kilos a pesos 14.—; 400, 13.—; 200, 12.80; 500, 12.50; 400, 12.20; 1300, 12.—; 400, 11.80; 500, 11.50; 300, 11.20; 700, 11.—; 300, 10.80.

Media colas. — 50 kilos a pesos 17.—.

Corderitos. — 20 decenas, a pesos 1.50; 10, 1.40; 20, 1.30.

Nutria. — 100 kilos a pesos 2.60; 150, 2.50; 100, 2.30; 200, 2.20; 300, 2.—; 200, 1.90; 200, 1.—; 700, 1.70; 100, 1.60; 100, 1.50.

Cabras. — 500 kilos a pesos 24.—; 300, a 23.—; 200, 22.—; 100, 20.—.

Zorros. — 50 cs. a pesos 3.—; 50, 2.30; 20, 1.50; 20, 1.20.

Liebres. — 150 cs. a pesos 0.22; 100, 0.20.

BOLSA DE CEREALES

Entrada de hoy en el Once:

Trigo 22.480 bolsas, maíz 6544, lino 475, avecenteno 18, alpiste 377, alfalfa 21, cebadilla 530; pasto fardos grandes 2880, y 4350 chicos.

VENTAS DE HOY

Trigo barletta. — 588 bolsas, Sola, $ 7.35; 204 Once, 7.30; 150 7.30; 85 7.20.

Trigo ruso. — 1300 bolsas, Once, $ 7.10; 370 5.50.

Lino. — 350 bolsas Once, $ 1.50; 140 11.40; 28 11; 158 11; 78 Once.

Nabo. — 90 bolsas, Buenos Aires, $ 12.70; 80 Once, 13.50; 300 12.80; 185 12.50.

Trigo varias clases. — 640 bolsas Once, pesos 7.50; 378 7.50; 455 7.30; 1100 7.20; 1110 7.20; 489 7.15; 116 7.15; 2640 6.60; 398 5.75.

Avena. — 200 bolsas Buenos Aires, $ 4; 391 3.80; 530 3.85; 530 3.85.

Alfalfa. — 18 bolsas Once, $ 8.25.

Maíz amarillo. — 630 bolsas, Once, $ 4.10; 590 4.10; 260 4.10; 300 4.10; 310 4.05; 281 4.05; 500 4; 148 4.05; 250 4; 400 4; 400 4; 1946 4; 758 4; 220 4; 100 4.05; 213 4; 218 4; 210 3.85.

Morocho. — 315 bolsas, Once, $ 4.

Colorado. — 301 bolsas Buenos Aires, $ 4.15.